

947.7 - 25
Б493

Берлинский М.
Краткое
описание Киева
.....
СПб., 1820

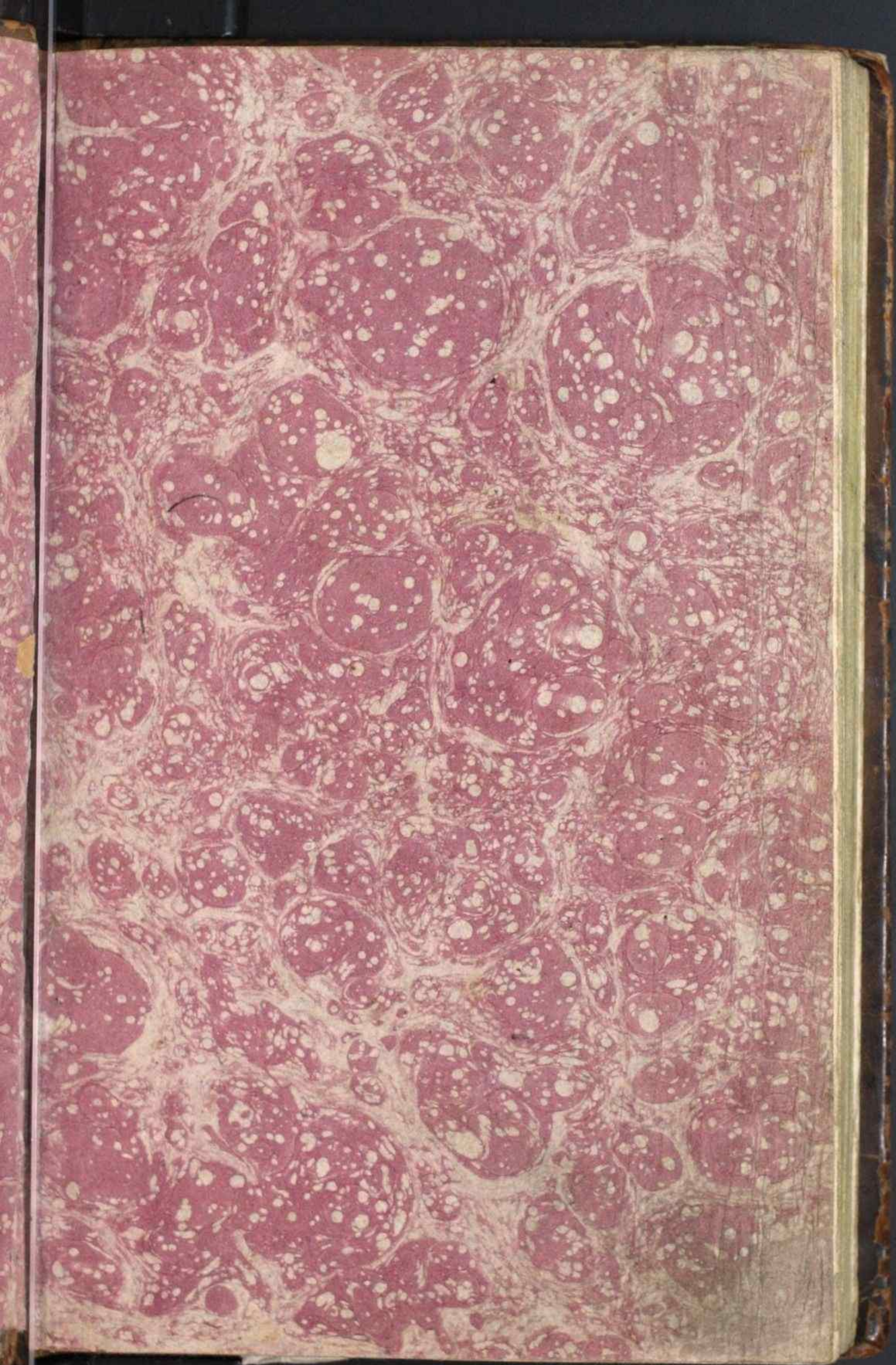

138554



51-

573

Київська бібліотека
університету
"Київська академія"
Київська академія

130554

№ 1530
947.7-25
5493
И Р А Т Н О Е

Simão Kravtchenko
SÃO PAULO

О П И С А Н І Е К І Е В А,

С О Д Е Р Ж А Щ Е Е

И С Т О Р И Ч Е С К У Ю П Е Р Е Ч Е Н Ъ

С Е Г О Г О Р О Д А.

Т А К Ъ Ж Е

показаніе достопамятностей и древ-
ностей онаго.

С о б р а н н о е

НА Д В О Р Н Ы М Ъ С О В Ъ Т Н И К О М Ъ

МАКСИМОМЪ БЕРЛИНСКИМЪ.

ДАРУНОК ВІД
О. ЗЕРКАЛЬ

С А Н К Т П Е Т Е Р Б У Р Г Ъ.

В Ъ Т И П О Г Р А Ф І И Д Е П А Р Т А М Е Н Т А Н А Р О Д Н А Г О

П Р О С В Ъ Щ Е Н І Я.

138654
759881
1510
Бібліотека
Університету
1820.

Могиланська
академія

Simão Kravtchenko
Tel. 52-076

SABELEIRO

Напечатано по опредѣленію Главнаго Пра-
вленія Училищъ.

К Р А Т К О Е

О П И С А Н І Е К І Е В А.

ИСТОРИЧЕСКАЯ ПЕРЕЧЕНЬ СЕГО
ГОРОДА.

Кіевъ городъ, одинъ изъ извѣснѣйшихъ въ свѣшѣ и древнѣйшихъ въ Россіи, стоить на правомъ берегу рѣки Днѣпра, почти на половинѣ теченія сея рѣки, подъ $50^{\circ} 27'$ широты и подъ $48^{\circ} 7' 30''$ долготы, гдѣ должайшій день бываетъ 16 часовъ, 11 минутъ и 30 секундъ.

Когда о первобытныхъ обитателяхъ всея сѣверовосточная Европы древніе Греческіе и Римскіе писатели едва поверхностное только оставили свѣденіе; по шѣмъ менѣе можемъ мы имѣть извѣстія о племенахъ и

народахъ, кошорые повременно и преемно населяли Днѣпровскіе страны.

Сарматы сдѣлались извѣстными въ восточной Европѣ не прежде посѣщенія сихъ странъ Римлянами; но между тѣмъ имя Скифовъ въ сихъ, къ Черному морю прилежащихъ странахъ, еще до того существовало, или, можеть бысть, что Скифы и Сарматы почипались за одно.

Пшоломей, жившій во вшоромъ вѣкѣ по Р. Х., полагаеть, какіе именно существовали города по теченію рѣки Днѣпра, кошорая прежде называлась *Бористеномъ*, яко ошъ сѣвера текущая; названіе же Сарматское (*), *Данапръ* или *Днѣпръ*, около конца вшораго вѣка уже спало бысть въ употребленіи. Пшоломей, между прочи-

(*) Сарматское, или неизвѣстнаго какого либо Славянскаго нарѣчія. Нѣкошорые производять сіе названіе ошъ словъ: дань - беру.

ми городами упоминаешь объ *Амадокѣ*, стоявшемъ при поворотѣ Днѣпра, по лѣвую его сторону, близь какого-то озера, или вѣрояшнѣе рѣки, что по его ландкартѣ прійдешся при впаденіи Десны въ Днѣпръ. И по ту же сторону Днѣпра, выше сего, упоминаешь о находившемся городѣ *Азагоріумѣ*, который, можетъ быть, отъ тогдашнихъ тамошнихъ жителей назывался *Загоріе*.

Г. Тапищевъ, слѣдуя шаковому положенію, съ нѣкоторою вѣрояшно-стію утверждаетъ, что правый высокій берегъ Днѣпра, не только былъ обитаемъ; но и имѣлъ отъ древности на себѣ городъ, именуемый *Горы*, а по Сарматски въ томъ же значеніи *Кивы*, отъ котораго вѣрояшно вышеупомянутый *Азагоріумъ* и названіе получилъ. Слѣдовательно, *Кивы* или *Кіевъ* древнѣе существовалъ, нежели лѣтописцы время основанія его полагаютъ.

Впрочемъ, о построеніи Кіева Греками Хіосцами, никакого надежнаго доказательства, кромѣ подобія ихъ имени, не находится.

Напрошивъ того, по повѣствованію Греческаго историка Зонара, кошорому наши лѣтописцы слѣдовали, городъ Кіевъ около 40 года по Р. Х. не существовалъ еще. Когда св. апостоль Андрей, шествуя ошъ Корсуня вверхъ рѣкою Днѣпромъ, у подошвы сихъ горъ остановился, восходилъ на оныя и предсказывалъ своимъ ученикамъ: *это имать (еще) быти на сихъ горахъ градъ великій, возсіетъ благодать и проч., и тогда же благословляя сіи горы, водрузилъ на оныхъ крестъ, или посѣялъ между жишелями первыя сѣмена Христіанскаго ученія. Въ такъ пустой и грубой споронѣ, ни въ еспешвенномъ, ни въ нравешвенномъ смыслѣ, не можно еще было ожидать плодородія. Изъ чего видно, что кромѣ*

нѣкошорыхъ, можешъ бышь, дикарей, для кошорыхъ св. Андрей оставиль знаменіе проповѣдуемой имъ вѣры, никакого города не было.

Въ чешвертомъ столѣтїи, разныя поколѣнїя, въ воспочной Европѣ извѣсныя подъ именемъ Вендовъ, учились подданными Гошовъ.

Названіе Славянъ, чрезъ долгое время не было Грекамъ извѣстно. Историки ихъ: *Прокопій Кессарійскій* и *Горнардъ*, въ первые объ нихъ упоминающъ въ шестомъ вѣкѣ. Напрошивъ того, лѣшописцы Россійскіе быше ихъ полагающъ еще съ перваго столѣтїя. Гунны, почишаемые предками Монголовъ, разрушили въ 373 году власшь Гошовъ въ южной Росїи, и содѣлались страшными даже для сѣверной. Сїя эпоха почишаешя досшашочною причиною построенїя въ пущыняхъ Славянскихъ разныхъ для своего защищенїя городовъ, когда общее спокойствїе народовъ, на-

шествѣемъ сего воиншвеннаго и жестокаго непріятеля, нарушилось. Всѣ народы, побѣжденные и союзные Гуннамъ, приняли другіе обычаи и другой родъ жизни. Одни изъ нихъ для защищенія, другіе для удобнѣйшаго нападенія, или для владычества, строили города и замки на горахъ. Хошя по смерти Апиллы уменьшилась и потомъ исчезла вся опасносшь ошъ Гунновъ: но народы бывши въ ихъ порабощеніи навыкли ихъ полишикѣ.

Пр. Неспорь удостовѣряешъ, что нѣкошорыя Славянскія племена, изъ древле имѣвшія пребываніе на Дунаѣ, во вшоромъ вѣкѣ, будучи ошъ Римлянъ обезпокоиваемы, переселялись въ сѣверныя сшраны: на Вислу, Одеръ, Варшу въ Померанію, на Припешъ, Днѣпръ и проч. Всѣ сіи племена, испытавшіе власть Гошовъ и Гунновъ, будучи раздѣляемы между собою, ошличались обычаями и свойсшвами, и носили разныя названія,

изъ коихъ, жившіе около Кіева, въ ближайшей къ оному части Малороссіи назывались Полянами (*). Во времена шаковыхъ обстоятельствъ лѣтописцы полагають построеніе Кіева, именно же: Сприковскій въ 430 году. Пр. Неспоръ, основателя Кіа приводитъ ошь Полянскихъ Славянь, сосѣдственныхъ самому мѣсту; а Сприковскій и прочіе, приводитъ его изъ дикихъ

(*) Древнѣйшіе обитатели Малороссіи, современники Иродотовы, были *Будины*, то есть, на пуспыхъ, необработанныхъ поляхъ кочующіе, къ которымъ прибѣжали изгнанные изъ странъ малой Польши *Невры*, или по другимъ Вандамы изъ Пруссіи, и составили господствующіхъ жилищей шоя страны. Сии Вандамы принуждены потомъ были въ V вѣкѣ и ошь сюда удалиться въ западную Европу; пришли въ Испанію, и наконецъ въ Африкѣ исчезли. Мѣста же ихъ заняли въ сихъ странахъ прежніе ихъ гонители *Славяне*, пришедшіе ошь странъ Дунайскихъ и изъ Трансильваніи. Изъ басеннаго повѣствованія о змѣяхъ, выжившихъ Невровъ изъ прежнихъ жилищъ, какъ Иродотъ въ IV книгѣ пишетъ, должно заключить о размноженіи и силѣ сихъ Славянь, населившихъ всю малую Польшу, Малороссію и страны до самой рѣки Волги.

полей, отъ рода Гунновъ или Аваровъ, упоминаемая при томъ о Кивахъ или Горянахъ, народъ, на Кіевскихъ горахъ тогда обитавшемъ. — Какъ бы то ни было, новѣйшіе писатели отдающъ преимущество послѣднему мнѣнію, приводя въ доказательство и то, что имена *Кія*, *Хорева*, *Щека* и *Лыбеди* суть не Славянскія (*). При томъ у Полянъ, занимающихся сельскими упражненіями, и въ обычай не было строить замки на горахъ, среди своей земли, для порабощенія соплеменниковъ.

(*) Съ нѣкоторою вѣроятностію можно произвести названіе Кіева отъ Финикійскаго нарѣчія *Kiehl*, пещера или убѣжище въ горѣ. Сомнѣнія нѣтъ, что преподобные Отцы не первые положили начало пещерамъ въ сихъ горахъ. Древнѣйшіе опыскиваемые подземные ходы и норы, современные древнѣйшимъ вѣкамъ: таковыя найдены у Кириловскаго монастыря, у Межигорскаго завода; да и самыя такъ называемыя, *Варяжскія пещеры*, пущыя у дальнихъ пещеръ, составляли убѣжища или жилища древнихъ дикарей.

Слѣдую повѣспвованію лѣтописцевъ :
Кій съ брашїею построили во имя
старшаго брата городъ, или замокъ
Кіевъ, на горѣ Зборичевѣ надъ Днѣп-
ромъ, что нынѣ часть старо - Кіев-
ской горы между Хрещатицкимъ и
Андреевскимъ взвѣздами, какъ ниже-
упомянуто будетъ. *Щекъ* поселился
немного далѣе на сѣвро - западъ на
другомъ отдаленномъ возвышеніи горы,
которая отъ того названа *Щековицею*
(теперь Скавика). По случаю же по-
гребеннаго на немъ въ 912 году Оле-
га, называлась въ старину *Олеговою*
могилою; да и теперь сіе возвыше-
ніе служишь кладбищемъ для Кіево-
подольскихъ покойниковъ.

Третьй братъ *Хоревъ* или *Коревъ*
занялъ находящееся версхъ въ 17
выше Кіева надъ Днѣпромъ возвы-
шеніе, которое по его имени назы-
валось *Хоревцею*. — На семь мѣспѣ
послѣ построень *Вышегородъ*, лю-
бимое мѣстопребываніе Кн. Ольги,

гдѣ и нынѣ находится село того же имени. — Сестра ихъ, *Лыбедь*, имѣла пребываніе въ особомъ поселеніи позади Кіева на рѣчкѣ *Лыбеди*, гдѣ послѣ было село *Предславино*, кошаго мѣста однако, съ точностію опредѣлишь не можно.

Наконецъ, повѣсшвуютъ съ похвалою о храбросши, благоразуміи и справедливости сихъ Князей, кошорымъ Поляне и Горяне добровольно повиновались. — Окольные мѣста и горы, покрышыя тогда дремучими лѣсами, дославляли имъ пріятное упражненіе въ звѣриной ловлѣ. Кій по смерти своей оставилъ потомкамъ владѣніе надъ Кіевомъ и Полянами: но неизвѣстно до времени ли Аскольдовыхъ или короче, княженіе его рода продолжалось; извѣстно только, что Поляне, какъ вообще и вся южная часть Россіи, была подъ игомъ Хозаровъ. Аскольдъ въ 866 году прибывши съ Варягами, избавилъ Кіевъ

и Полянскую землю отъ Хозарской зависимости. Съ 882 года Кіевъ сдѣлался мѣстомъ пребыванія Россійскихъ Князей, и въ 1037 году объявленъ всероссійскою столицей. По перенесеніи Велико-Княжескаго престола во Владиміръ на Клязмѣ, въ половинѣ XII столѣтія, Кіевскіе Князья хотя еще назывались Великими; но болѣе зависѣли, или отъ Владимірскихъ, или отъ Галицкихъ Князей, до 1239 года, въ кошоромъ Кіевъ опустошенъ Ханомъ Башыемъ; и съ того времени, со всею окружною страной, чрезъ 77 лѣтъ, безъ всякой защиты, подверженъ былъ нападеніямъ Татарь.

Неисповсѣва сихъ варваровъ, крайняя бѣдность жишелей, нѣскольکو крапная моровая язва, едва не окончили тогда совсѣмъ существованія сего города. При всемъ томъ Князья Галицкіе имѣли шишуль Кіевскихъ Князей и почишались владѣшелями сего города, что продолжалось до 1320

года, когда развалины Кіева завоеваны были Лишовскимъ Княземъ Гедиминомъ. Съ того времени Кіевское Княженіе сдѣлалось удѣльнымъ подъ власшію Лишовскихъ Князей, коихъ стараніемъ Кіевъ воспріялъ вновь нѣкошорый видъ города. Въ 1471 году княженіе сіе превращено въ воеводсшво, зависимое отъ великаго Лишовскаго Княжества. На Люблинскомъ сеймѣ въ 1569 году воеводсшво Кіевское присоединено къ Польской коронѣ, и находилось подъ ея державою въ самомъ бѣдномъ состояніи, пока въ 1654 году Кіевъ съ окрестностію своею (до рѣчекъ Спугны и Ирпиня) и всею Малороссіею возвращень Російской Державѣ, и ушвержденъ заключеннымъ въ 1668 году съ Польшею миромъ. До начала 18 вѣка Кіевъ управляемъ былъ воеводами, окольными и спольникомъ; а со времени Пешра I, шѣ же правили его

переименованы въ губернаторы (*), а потомъ по мѣрѣ власти и поручаемаго управленію ихъ пространства, Кіевскими генераль-губернаторами. По устройеніи Кіево-печерской крѣпости, съ 1706 года опредѣлены въ Кіевъ комендантъ и инженерный генераль. По упраздненіи Кіевской въ 1775 году губерніи, открыто въ 1782 году намѣстническое правленіе, къ которому причислены 12, а потомъ 8 уѣздовъ, по лѣвую сторону Днѣпра. Съ 1797 года намѣстничество переименовано опять губерніею, и состоишь теперь изъ 12 повѣшовъ, занимающихъ часть присоединенныхъ отъ Польши земель.

(*) Малороссія тогда имѣла правленіе Гетманское, а Кіевскою губерніею называлась бывшая потомъ Бѣлогородская губернія. По отдѣленіи же сея въ особое правленіе, вѣдомству Кіевского Губернатора принадлежалъ только одинъ городъ, шаможенныя мѣста и Стародубскія раскольничьи слободы.

Жившій около 1018 года Еггардъ свидѣтельствуетъ, что въ немъ было болѣе 300 церквей, 8 шоржищъ и безчисленное множество народа. Ежели признашь принадлежавшими къ нему жилья мѣста въ отстояніи на 5 и 8 верствъ, то преданіе лѣтописцевъ о пространствѣ его, можешь быть вѣроятно. Хошя зиждущіе сей великій градъ употребляли всю возможность на его устройство и совершенство, призывали друзей своихъ по вѣрѣ, славившихся нѣкогда умомъ и искусствами; но ослабѣвшіе Греки шѣхъ вѣковъ, не могли дать имъ ни Лизипповъ, ни Праксителей! Грубыя готическія зданія изукрашенныя самою безъискусвенною мозаикою, составляли всю красоту и великолѣпіе того времени нѣкоторыхъ дворцовъ и значнѣйшихъ монастырей. Правда, и сіи необыкновенныя каменные виды, появившіяся между простымъ и невѣжественнымъ

шимъ народомъ, возбуждали удивленіе. Такъ церковь Спаса, построенная Владиміромъ, называлась великою; но теперь верхи ея едва видны изъ за крѣпостнаго вала.

Таковъ былъ Кіевъ прежде, и ежели не изыщешвомъ зданій, покрайней мѣрѣ пространствомъ, многолюдствомъ, пребываніемъ въ немъ Князей, могъ слышь славнымъ, процвѣшавшимъ и благоденствовавшимъ городомъ. И въ сію-то эпоху его величества, Ханъ Батый, наложилъ на него губительную руку, храмы разорены, жилища сожжены, жилища разсѣяны или погублены! Разительный примѣръ печальной истины, что довлѣеть крапчайшаго времени для уничтоженія многолѣшнихъ трудовъ!

Такимъ образомъ до основанія разоренный Кіевъ, до іо лѣшъ почти былъ безъ жителей, и едва по временамъ осмѣливались люди навѣдывашься въ опустошенное мѣсто. По-

шомъ появились между бывшими пожарищами бѣдныя хижины, и безсильныя и робкіе жишеля, для защиты ошъ всегдашнихъ набѣговъ Ташарь, срубили на мѣстѣ сшараго Кіева деревянный оспрогъ, и на Подоль огородились палисадникомъ. Въ такомъ крайнемъ запущѣннѣи городъ находился до владѣннѣи Лишовскихъ удѣльныхъ Князей, кошорые обезпечивъ сшрану сїю ошъ часшыхъ посѣщеннѣи Ташарь, сшарались по возможности возобновлять Лавру и другнѣи разоренныя церкви, сшроишъ самонужнѣишнѣи укрѣпленнѣи для безопасности умножающихся жишелей, искавшихъ ошъ гоншелей своихъ покрова, подѣ сшарыми валами сего города. Такимъ образомъ болѣе всего увеличился Кіевоподоль; но и снѣ часть города предсшавляла шѣлько безпорядочное селнще. Ни Лишовскнѣе, ни пошомъ Польскнѣе воеводы, усшроеннѣю его не споснѣшесшвовали. Однако же осно-

ваніе въ то время на Кіево - подолѣ магиспраша, и позволеніе Базилянамъ завести училище, показывали нѣко-
 порое вниманіе Польскихъ Королей на сей городъ. — Безпокойное состоя-
 ніе Малороссійскихъ Козаковъ, бун-
 ты ихъ противъ Польскаго прави-
 шельства, были причиною умноже-
 нія въ городѣ жишелей; отъ чего
 увеличились промыслы, и привлекли
 въ городъ Жидовъ, Грековъ и Армянъ. Но
 при всемъ томъ городъ по прежнему
 оставался безъ всякаго лучшаго успро-
 енія. Въ Печерской части двѣ, въ спа-
 ромъ Кіевѣ двѣ, на Подолѣ одна цер-
 ковь или Доминиканскій монашырѣ,
 составляли единственное каменное
 строеніе; все прочее деревянное, низ-
 кое, покрытое соломой, изрѣдка
 шесомъ и огороженное плешнемъ, за-
 ключалось въ шѣсныхъ и кривыхъ у-
 лицахъ. Нужно ли объ этомъ упоми-
 нать? Но если преданіе остави-
 ло намъ за достойное вниманія, свѣ-

деніе о Ромуловомъ палисадникѣ , о
 Іудейскихъ кущахъ , о Карфагенской
 кожѣ ; по , можешь бышь , когда либо
 и бѣдность сей упавшей Всероссій-
 ской столицы , будешь любопышна.

Не въ лучшемъ сосшояніи Кіевъ былъ
 и подь управленіемъ Россійскихъ вое-
 водъ , въ продолженіи 150 лѣшь. На-
 конецъ , во время владычества въ семь
 краю сильнаго Гешмана , появились но-
 выя строенія и опредѣлена сумма на
 построеніе Кіево - брашскихъ школь.
 Примѣръ начальника возбудилъ рев-
 носшь въ подчиненныхъ. Козацкіе пол-
 ковники , шакже строили церкви ,
 колокольни , трапезы , ограды , золо-
 шили куполы , иконостасы , и по жизни
 своей осшавляли въ нихъ свои над-
 писи , гербы и поршрешы. — Но сія
 набожность и папшрїошисмъ , водимыя
 любочесшїемъ и шщеславїемъ , не имѣли
 никакого влїянїя сущесшвенно на го-
 родъ ; мѣлкїя крамницы и грязныя у-
 лицы , вышланная фашишникомъ , не из-
 мѣняли жалкаго вида.

Между шѣмъ безчисленныя дары
 ошь Князей, Королей, Государей,
 Гешмановъ, по власти, усердію, до-
 бродушію, набожности, честолюбію
 и шому подобными побужденіями,
 безвременно, шакъ сказать, изліянныя,
 въ 16, 17 и до половины 18 вѣка,
 наполнили городскія архивы права-
 ми, привилегіями, докуменшами, гра-
 машами монастырей, магиспраша,
 церквей, Козаковъ, на разныя ихъ вла-
 дѣнія. Но во всемъ семь сокровищѣ,
 не видно ничего касательно общеплез-
 ныхъ предпріятій и заведеній, шѣмъ
 менѣе о домоустройствѣ, благопри-
 зрѣніи, изящности и о другихъ пред-
 пріятіяхъ и произведеніяхъ ума; все
 ошносится единшвейно къ огражде-
 нію власти и владѣній, имѣній и лицъ.
 Сшоль многочисленныя и разночасшныя,
 одно другое пересиливающія права на
 мірскія блага, въ одномъ кругу шѣсно
 соединенныя, необходимо возраждали
 пожеланія къ большимъ пріобрѣшеніямъ.

Своевольныя или по недоразумѣнію объявляемыя приязанія, породили шажбы, ссоры и насилія; время и слабый или пристрастный судъ, продолжи сїю искашельную борьбу, и страсть, подспрекаемая льспивою надеждою, къ прїобрѣшенію корыспи, казалось, основала шущь непремѣнное свое жилище. Взаимная непрїязненность разномыслящихъ двухъ народовъ, содержала всю Малороссію въ воинскомъ сосшояніи; по чему не было ни фабрикъ, ни заводовъ, ни значущихъ рукодѣлій; шучная земля пишала жипшелей и ихъ многочисленное скошоводсшво, избышокъ хлѣба и обычай умножилъ винокуреніе, прочее же, шакъ сказашь, оставалось въ рабсшвѣ невѣжесшва.

По силѣ Сборовскаго шракшаша, Езуишская школа въ Кіевѣ упразднена; въ Кіево-брашскомъ же коллегіумѣ обучали Елинскому, Славянскому и Лапинскому языкамъ, Баумейшперовой

философіи и догматамъ вѣры. Тѣ-
 сный путь къ Геликону! Ученѣйшіе
 монахи исправно разумѣли по Лапин-
 ски, и говорили проповѣди Украинно-
 Польскимъ нарѣчіемъ. Между же свѣш-
 скими, иногда вмѣсто неграмашныхъ
 полковниковъ подписывались дьячки.
 Сюда не принадлежишь осмнадцатый
 вѣкъ; особливо 34 лѣтній періодъ
 царствованія великой Екатерины. Что
 есть лучшее, основательное, изящ-
 ное для жизни, пользы и вкуса въ
 Малороссіи и Кіевѣ: то сему време-
 ни должно приписать; слѣдователь-
 но, разумъ могущественнѣе вѣковъ.
 Въ сіе время разныя сослоянія дости-
 гли конца своихъ безконечныхъ пля-
 жебъ, и сѣмя ихъ изшреблено по-
 ступленіемъ духовныхъ имѣній въ го-
 сударственную економію. Коренные
 жители сего города, получивъ успавъ
 и безопасность въ торговыхъ оборо-
 тахъ, сдѣлались заживочнѣе, распро-
 ропнѣе и предприимчивѣе. Еще во вре-

мя Польскаго владѣнїя, опъ половины 16 вѣка, Кїево-подольскимъ гражданами пожаловано право вольныхъ имперскихъ городовъ по уложенїю Магдебургскому (*) съ разными выгодами и преимуществами, что и государственнымъ грамотами было пошомъ подтверждено.

Государственная служба и личная польза каждаго, заставляли образовашь способности. — Распроспра-

(*) Еще въ 1500 году Князь Липовскій Александръ Казимировичъ далъ опличїе Кїевскимъ гражданамъ, увольняя ихъ опъ воинскихъ тягоспей; въ 1516 году Сигизмундъ I. пожаловалъ городу право Опшническое; Сигизмундъ II. въ 1570 даровалъ личное шляхетство выборнымъ Кїевскимъ мѣщанамъ; въ 1619 году Сигизмундъ III. предоставилъ оное право однимъ Россїянамъ, исключая изъ того Армянъ, а Жидовъ повелѣлъ выслать изъ Кїева. Сими и другими привилегїями утверждены гражданамъ Кїевского магистрата опличїя, земли, свобода опъ рапныхъ тягоспей, право винной продажи и проч., за что они платили въ казну 800 копъ грошей, а по шомъ 300 Польскихъ злотыхъ. Съ 1654 года въ казну платили 600 руб. серебромъ.

няющееся въ народахъ просвѣщеніе, упразднило старинный Базиліянскій уставъ въ Кіево - брашской академіи, и введенъ лучшій способъ и полезнѣйшій науки для упражненія. Такимъ образомъ сіе мѣсто сдѣлалось средоточіемъ просвѣщенія Малороссійскаго юношества. Многіе пріобрѣли въ Кіевѣ основаніе шѣмъ знаніямъ, которыя усовершенствовавши, употребили пошомъ шоль счастливо къ чести и пользѣ опечесства, наиболѣе въ духовномъ званіи. Открытіе въ 1789 году народнаго училища, въ 1812 году губернской гимназіи, и предполагаемое новое образованіе духовной академіи съ ея семинарією, обѣщающъ несравненно больше успѣховъ въ шомъ мѣстѣ, гдѣ основано первое въ Россіи ученіе, гдѣ въ первые жишели воспользовались образованіемъ, просвѣщеніемъ и пользою онаго.

Старо - Кіевская крѣпость, во вре-

мя вшорой кампаніи Хмѣльницкаго, Княземъ Радзивиломъ приведена въ нѣкошорое оборонительное состояніе. Скоро пошомъ первымъ Россійскимъ воеводою въ Кіевѣ, Княземъ Куракинымъ, распросшранена и исправлена. При случаѣ взятія Чигирина Турками, главнокомандующій запаснымъ корпусомъ, Князь Черкасскій, еще прибавилъ къ старому Кіеву больше пространства, оградивъ его землянымъ валомъ и въ тоже время по его приказанію сдѣланы Козаками около Печерской Лавры нѣкоторыя укрѣпленія. Сія старая фортификація не могла бы стоять противъ новой шакшики Карла XII; по чему Пешръ великій устроилъ на выгоднѣйшемъ положеніи Кіево - Печерскую крѣпость. Старокіевская еще возобновлена была во время Турецкой войны Графомъ фонъ Минихомъ, и соединена съ Печерскою ретраншаментами, а съ Подоломъ палисадникомъ. Послѣ

сего, укрѣпленія стараго Кіева совсѣмъ оставлены, а въ 1812 году нѣкоторыя валы ея срыты.

Во время Высочайшаго присутствія въ Кіевѣ въ 1787 году, Императрица Екатерина II. утвердила сочиненный планъ о устройеніи города. И сія - то эпоха наиболѣе перемѣнила видъ Кіева и обычаи жителей. Еще со времени открытія губерніи число жителей въ городѣ, годъ ошь году нарочито стало умножаться; а съ шѣмъ и всѣ пустопорожнія мѣста ошь Печерска до стараго Кіева, и окрестности сихъ частей, заспроены домами такъ, что прежде столь видныя отдѣленія сихъ городовъ, становящя шеперь совсѣмъ непримѣными. Строенія домовъ деревянныхъ и каменныхъ, представляють лучшіе виды. Переведенные въ 1797 году изъ города Дубно коншракшы, къ шому болѣе споспѣшествовали. Многіе изъ дворянъ, даже другихъ губерній, на-

ходящъ выгоду и прїяшность жишъ въ семь городѣ. Послѣ изшребленїя въ 1811 году пожаромъ Кїево - Подола, городъ сей по новому плану какъ построенїемъ домовъ, такъ и правильностїю улицъ, являешся несравненно въ лучшемъ прежняго видѣ.

Умноженїе протестантскаго и Римско - католическаго закона жишелей, было причиною къ построенїю храмовъ ихъ исповѣданїй, перваго около половины, а другаго въ концѣ 18 столѣшїя. Торговая промышленность и художества, ищущїя въ большихъ городахъ себѣ наградъ, привлекла и сюда многихъ иностранцевъ, и особенно Жидовъ, кошорые, по извѣстной ихъ распоропности, разными способами собирающъ свое достоянїе, даже винная опкупная продажа плащипъ имъ дань.

Сїе краткое сказанїе о Кїевѣ вообще, опъ основанїя онаго до насшоящаго времени, хошя поверхностное,

но довольно ясное, можешь подать сведение о семь городѣ. Существова почти 18 столѣтій, и находясь во все сіе время, такъ сказать, въ средоточіи разныхъ народовъ, изъ коихъ каждый дѣйствовалъ на него по владычествующему духу того времени, не возможно было ему не измѣниться, ни въ физическомъ, ни въ политическомъ, ни въ нравственномъ своемъ существованіи. Изъ перваго, отъ древности, едва остались малые признаки прежняго его бытія, и то для наблюдательнаго, любопытнаго ока; а въ послѣднихъ качествахъ, могутъ насъ удовлетворять нѣсколько, только преданія нѣкоторыхъ историковъ. Нынѣшній Кіевъ не похожъ на прежній. Даже самыя горы и долины, на коихъ онъ обитаетъ, и воды, его орошающія, все измѣнилось; и кромѣ древняго имени, все въ немъ новое. Все древнее изшело и изглажено прежними вѣками, и новыя вѣки

его вновь возродили. Особенно въ настоящій вѣкъ , вѣкъ образованности и просвѣщенія , подь благодушнымъ вниманіемъ благословенной власпи , городъ сей , нося на себѣ знаменитое имя , можешь гордиться , спавъ на ряду съ почешнѣйшими городами. Во всемъ видны вкусъ , изящность , предпріимчивость , внимательность , стремленіе къ новому лучшему ; словомъ , все доказываетъ , что благоденствіе города цвѣшешь , и будешь процвѣшашь , ежели при сей счастливой перемѣнѣ будешь первѣйшею обязанностію , вѣра , благонравіе и единомысліе.

ПОКАЗАНИЕ

ДОСТОПАМЯТНОСТЕЙ И ДРЕВНОСТЕЙ

ГОРОДА КІЕВА.

Городъ Кіевъ состоишь изъ шрехъ часшей, естественнаго мѣстоположеніемъ ошдѣленныхъ: Кіево-Печерска, стараго Кіева и Подола.

О Кіево-Печерскѣ.

Сія часть города, до начала 18 столѣшїя, кромѣ Печерскаго и Николаевскаго монастырей и нѣкошорыхъ подмонаштырныхъ селеній, никакихъ домовъ не имѣла.

Первое заселеніе ея послѣдовало со времени устроенія Печерской крѣпости, и заведеніемъ слободы для военнослужащихъ. Все пространство, называемое теперь *Владимировою* частью, ошъ мѣстъ присущивенныхъ до самаго стараго Кіева, кромѣ бывшихъ уже Государева и Кловскаго дворцевъ, до послѣднихъ годовъ изъ-

шекшаго 18 вѣка, совершенно было пустое и незаселенное; но теперь заспроено лучшими домами.

Достойнѣйшее замѣганія въ сей части города.

I. Кіево - Печерская крѣпосшь. Заложена въ 1716 году Государемъ Пешромъ великимъ, по особенному его плану. Она находится на високомъ горномъ ушесѣ надъ Днѣпромъ, на самомъ сѣверо - восточномъ углу горы. До того времени существовали около Лавры нѣкошорыя полько мало-важныя укрѣпленія, построеныя въ 17 вѣкѣ Козацкими спарщинами по случаю опасности во время Чигиринской войны. Другая малая новозаложенная въ 1810 году крѣпосшь *Звѣриницкая*, на прошивулежащемъ холмѣ ошъ первой къ полудню, построена, почти на томъ самомъ мѣстѣ, кошорое въ древности слыло подъ названіемъ *Витигева* холма, и

гдѣ былъ построень *Святополкъ* ГО-ЛѢН. НЕС.
 родокъ въ 1095 году.

стр. 141.
 217. 218.

Между сими крѣпостями по удо-
 лію проведена главная дорога, и
 взѣздъ на гору въ городъ ошъ Днѣ-
 пра и *Неводницкой*; шакъ сказывае-
 мой, пристани, прошивъ кошорой
 обыкновенно чрезъ рѣку наводишся
 лѣшомъ плошовый мостъ. Въ спари-
 ну мѣсто сіе называлось *Витигевымъ*
бродомъ, какъ изъ вышепоказанныхъ
 мѣстъ лѣшописи явсшвуетъ. Нево-
 дницкій перевозъ, и прѣздъ ошъ него
 на гору, учреждень со времени zalo-
 женія крѣпости; а до шого времени
 главный перевозъ и прѣздъ въ го-
 родъ сосшавлялъ шакъ называемый
Спасскій взвозъ, по сѣверную сторо-
 ну крѣпости находящійся, гдѣ въ
 1809 году для сокращенія дальняго
 труднаго пуши, вновь возобновлена
 была деревянная на гору дорога; но
 по мѣсшной крупициѣ опять ошпа-
 влена.

Важнѣйшія въ крѣпости мѣста.

а). Кіево - Печерская лавра, сосна-
вляющая самый древнѣйшій въ Рос-
сіи монастырь, съ XI вѣка просла-
вленный святыми угодниками Божіи-
ми и многими въ немъ обрѣшающими-
ся святынями, занимаетъ почти по-
ловину крѣпости. Начало оной по-
ложили преподобные ошцы Антоній
и Феодосій ископаніемъ двухъ пещеръ,
Лѣт. пр. и Феодосій ископаніемъ двухъ пещеръ,
Ист. ст. заведеніемъ, при одной изъ нихъ,
123. 129. вешаго монастыря и наконецъ осно-
ваніемъ въ 1073 году шеперешней со-
борной лаврской церкви Успѣнія Пре-
святыя Богородицы.

Въ монастырь семь заключающся
еще три особо ошдѣльные начальни-
ческіе монастыря: 1) *Больницкій*,
внутри самой лавры; 2) *Ближнихъ* или
Антоніевыхъ пещеръ и 3) *Дальнихъ*
или Феодосіевыхъ пещеръ; оба по-
слѣдніе находяшся на ошлогихъ мѣ-
снахъ, къ шпоронѣ самага Днѣпра.

Первоначальное заведеніе Печерскаго монастыря существовало у Дальнихъ пещеръ, откуда преподобнымъ Теодосіемъ переведено на настоящее мѣсто. Добродѣтельная жизнь и святость прежнихъ опшельниковъ ознаменовали, а усердіе *новыхъ* Христіянъ и самыхъ Князей обогатили его. Черниговскій Князь Никола Святоша (*) и Владимірскій Андрей Георгіевичъ Боголюбскій, первые внесли богатства, надѣлили его преимуществами и деревнями. Ихъ примѣру слѣдовали прочіе Князья и знатнѣйшія особы. По разореніи Батыемъ, Князья, Лишовскіе Лавру воскресили, а Коншаншинъ Князь Оспрожскій возстановилъ ея славу.

Распространеніе въ Польскихъ областяхъ Уніи и козацкая война не однажды приводили ее въ упадокъ. На-

(*) Коего мощи почиваютъ неплѣнны въ пещерахъ съ 1136 года.

конецъ , счастіе Гетмана Хмельницкаго и ревность Малороссійскаго народа , въ преимуществвахъ и владѣніяхъ ее поддержали. Высокіе преемники Россійскаго престола , одинъ послѣ другаго Лавру охраняли , обогащали , опличали , украшали. — Еще Вселенскіе Пашрїархи присылали ей свои грамоты , благословили имѣшь Спавропигїонъ и изъ заграничныхъ своихъ каедръ предписывали Кїевскому Мишрополишу , не имѣшь на нее влїянїя. Великій Князь Андрей Боголюбскій , доспавиль начальнику ея чинъ Архимандриша. Монахи монастыря пользуясь всѣми преимуществами , наслаждались изобилїемъ , и шуне упошребляли благословенїе , данное сему свяшому мѣсшу опъ блаженныхъ нищихъ , предшешвенниковъ своихъ. Нужно было избышокъ ограничить , и по шшапу 1786 года , оставлено въ Лаврѣ 100 монаховъ , на опредѣленномъ жалованье и при шшапныхъ выгодахъ , и Мишрополишь Кїев-

скій наименованъ Священно - Архи-
 мандришомъ Кіево - Печерскія Лавры.
 Монастырь сей огражденъ весьма пол-
 спою каменною стѣною, на 500 саженой
 вокругъ его простирающеюся. На за-
 падныхъ главныхъ вѣрошахъ ея, возвы-
 шаешся церковь Живоначальныя Трои-
 цы, принадлежащая больничному мо-
 настырю, копорый внутри ограды
 близъ ея, съ древнихъ временъ, оиъ
 щедрошъ Князя Николы Свяшочи су-
 ществуя, составляешъ особое отдѣ-
 леніе, и еще внутри содержишь другую
 теплую больничную церковь. На сѣ-
 верныхъ Лаврскихъ вѣрошахъ, называе-
 мыхъ экономскими, находищся особая
 о пяши куполахъ церковь всѣхъ Свя-
 шыхъ. Кромѣ сея еще двѣ были на
 оградѣ; но за излишествомъ упразд-
 нены. Оныя церкви, какъ и самая
 ограда построены иждивеніемъ, угас-
 шія памяти, Гешманомъ Мазепою. *См. 2!*
 Главное зданіе въ Лаврѣ составляешъ
 Соборная Успенская церковь; семь

позлащенныхъ чрезъ огонь куполовъ придающъ величественную оной красосу ; внутрь вся , а съ наружи въ присшойныхъ мѣсцахъ изукрашена иконописаніемъ. Чудесно избранные Греческіе зодчіи не могли предсавишь во время Преподобнаго Θεодосія лучшаго плана и фасада сей образцовой церкви , которую Пр. Несшоръ называлъ *подобною небеси*. Верхи ея и внѣшній видъ , послѣ шрикрашнаго разоренія , были перемѣняемы ; ошъ боковыхъ присшроекъ , углы сдѣлались шемными ; однако вся наружность ея являетъ величественную печашъ древняго благолѣпія , а внутренняя храма , поражаа благолѣпіемъ зришеля , засталяетъ всякаго признашья о присносущной Божіей благодати , въ ономъ пребывающей.

Мѣсто сіе , прославленное изъ древности добродѣшелями свяшыхъ угодишковъ , ознаменовано благочешіемъ и дѣлами погребенныхъ здѣсь великихъ

и знаменистыхъ мужей, коихъ поршпрешы и надгробные монументы о помъ свидѣшельсшвуютъ. Тутъ ошкрышо почиваютъ мощи св. Михаила, перваго Мишрополиша Кїевскаго, скончавшагося въ 992 году. Глава св. Князя Владимира, перенесенная изъ десятинной церкви Мишрополишомъ Пешромъ Могилою, въ 1634 году. Гробъ преподобнаго Θεодосїя, основателя церкви, и особливо въ лѣвомъ углу каменный монументъ, представляющій Князя Острожскаго во гробѣ.

Сколько шуть лежатъ Князей и великихъ мужей, коихъ память совершаешся; но мѣста, ихъ шѣла сокрывающія, неизвѣстны! За лѣвымъ крилосомъ поршпрешъ славнаго Хмельницкаго, и шамъ же надпись погребеннаго героя Задунайскаго, коего мраморный монументъ находится въ правомъ придѣлѣ церкви. На стѣнахъ видны изображенія всѣхъ Князей Россійскихъ и Липовскихъ, благодѣтель-

*Лѣт. пр.
Нест. ст.
174. Зерц.
Рос. Гос.
стр. 22.
28. 84. 85.
Синоп-
сисѣ стр.
107. Четъ
линнеи
листѣ
220. лѣс.
Октября.*

Синоп-
сисъ стр.
116. 119.

сшвовавшихъ монастырю, и всѣхъ быв-
шихъ начальниковъ онаго; но пор-
прешы еїи очень дурны, и какъ
думашь надобно, оприсованы при по-
слѣднемъ возобновленіи церкви. Вообще
храмъ сей славенъ рѣдкими укладами,
драгоценностями, богатствомъ и
великолѣпнымъ украшеніемъ. Не въ
дальнемъ разстояніи отъ церкви воз-
вышается наилучшей архитектуры
колокольня, построенная около 1734
года Ишаліянскимъ художникомъ Шей-
деномъ. Высота ея съ вызолоченнымъ
куполомъ до 44 сажень, и можешь
почесшься самымъ высочайшимъ зда-
ніемъ во всей Россіи. Кромѣ нижняго
эшажа, кошорый въ руссикахъ, по-
слѣдніе чешыре предсшавляютъ по
порядку образцы чешырехъ извѣст-
ныхъ орденовъ архитектуры. Въ ясную
погоду, посредствомъ зрительной
трубы, можно изъ верхняго ея эшажа
видѣть города: Козелець, Перея-
славъ, Васильковъ, и вообще опда-

леннѣйшія окрестности, мелькающія
 подъ синевою почвою на 150 верстѣхъ.
 Позади Собора находится грубой
 архишектуры зданіе, въ которомъ
 между прочимъ помѣщается лаврская
 шипографія, перевезенная сюда изъ
 города Оспрога въ 1631 году. Тамъ
 же, сквозь двойную монастырскую
 ограду, низходитъ вымощенная кам-
 немъ дорога, ведущая къ ближнимъ
 пещерамъ, куда потомъ приходятъ
 крышею деревянною галлереею къ мѣс-
 ту ближнихъ или Антоніевыхъ пещеръ,
 составляющему особый монастырь,
 и коего начальникъ, равно какъ и
 другихъ дальнихъ пещеръ, зависитъ
 отъ лаврскаго Архимандрита и ея
 Собора. У ближнихъ пещеръ находится
 Крестовоздвиженская церковь, по-
 строенная въ 1700 году Полшавскимъ
 полковникомъ Герцыковымъ; а у даль-
 нихъ двѣ: одна Рождества Пресвятыя
 Богородицы, другая Зачапинская, въ
 1679 году построенная. Мѣстополо-

женіе послѣднихъ или дальнихъ пещеръ находишся у ушесисшаго , склоняющагося на сѣверъ къ Дибру косогора, кошорый по слабому песчаному грунту , еще съ 1753 года подверженъ былъ опасности разрушиться , и хошя дѣланы были укрѣпленія , но маловажныя; пока наконецъ въ 1798 году по Высочайшему повелѣнію на опущенную сумму косогоръ сей укрѣпленъ надлежащимъ прочнымъ образомъ. Возвышенное надъ величественною рѣкою положеніе пещерныхъ монастырей , заславляешъ всякаго шупъ остановишся , посмотришъ на необозримую задибрскую равнину , изпещренную рѣчными прошоками , озерами , песками , лѣсами и шеряющимися предметами въ опдаленнѣйшемъ горизонтѣ. Какъ въ самой Лаврѣ , шакъ и въ сихъ монастыряхъ , всѣ строенія каменные , разныхъ временъ , и покрышы желѣзомъ. Исторія всѣхъ произшесшвѣй ошъ начала монастыря , о пещерахъ и свя-

пыхъ мощахъ, о всѣхъ строеніяхъ, обрядахъ, пошановленіяхъ, также показаніе всѣхъ достопамятностей и драгоценностей ея, содержиша въ особой книжкѣ, въ 1805 году напечатанной въ Кіевѣ подъ названіемъ: *Краткое описаніе Кіево - Петерской Лавры.*

б.) Огромный каменный арсеналь, находящійся въ крѣпости противъ западныхъ лаврскихъ воровъ, заложенъ въ 1784 году, на мѣстѣ существовавшего шамъ до 1712 года Флоровознесенскаго дѣвичьяго монастыря, который нарочно для сего предмета тогда же переведенъ въ нижній городъ Кіево - Подоль, гдѣ и понынѣ находится; а построенная въ 1705 году каменная церковь, бывшею игуменьею, машерью тогдашняго Гешмана, еще осмывалась до 1798 года. Заведеніе же сего бывшего монастыря полагаешся еще въ 1566 году отъ нѣкотораго вельможи *Могуша Гулевица.*

Маганъ

с). Спасская или *Преображенія Господня* церковь принадлежитъ къ самымъ древнѣйшимъ памяникамъ Кіева. Видъ ея показывается и шеперь вкусъ и искусство тогдашнихъ художниковъ. Положеніе ея къ сѣверозападу ошъ Лавры въ недалекомъ разстояніи. Государь Пётръ I включилъ ее, съ намѣреніемъ сохранить древній памятникъ, въ крѣпостное огражденіе. Она находится на мѣстѣ бывшаго въ древности Княжаго *Берестоваго села* или загороднаго дворца. Заложена вел. Княземъ св. Владимиромъ въ 989 году. Въ другой же *Петропавловской*, шѣмъ же Княземъ св. Владимиромъ построеной, и коей мѣсто повидимому объемлется крѣпостнымъ валомъ, священнодѣйствоваль блаженный Иларіонъ, извѣстный въ исторіи нашей церкви шѣмъ: 1) что онъ до прибытія пр. Антонія, для уединенной молитвы имѣль въ ошдаленности малую пещеру, въ кошорой попомъ сей

Лѣт. Нес.
ст. 71. 93.
108. 143.
Синоп.
в тр. 72.

преподобный поселился, и пещера сѣя
 учинилась извѣсною подѣ именемъ
дальней. 2) Сей Иларіонъ былъ первый
 изъ соопечесивенниковъ нашихъ по-
 священный въ 1051 году Мишропо-
 литомъ Кіева. Въ Спасской церкви
 погребены вел. Князь Георгій Вла-
 димировичъ Долгорукій, сынъ его вел.
 Князь Глѣбъ Георгіевичъ, сеспра его
 Софія, супруга Венгерскаго Короля
 Белы, и Евфимія, супруга Владими-
 ра Мономаха.

Лѣт. Несе.
 стр. 233.
 250. Зер.
 Рос. Гос.
 стр. 26.
 27.

d). *Теодосіевская, Воскресенская* и
 упомянутая *Спаская*, сущесшвующія
 въ крѣпости, соспавляющъ приходскія
 церкви для Кіево - Печерской части го-
 рода. Первыя двѣ построены около 1698
 года, нѣкошорыми Козацкими пол-
 ковниками. Теодосіевская находится на
 мѣстѣ въ старину бывшей церкви,
 построенной по случаю перенесенія
 мощей преподобнаго Теодосія изъ
 дальнихъ пещеръ въ большую лавр-
 скую церковь.

Въ крѣпости, кромѣ арсенала, главной гауптвахша, и другихъ крѣпостныхъ строеній, находящаяся: комисаріашское депо, гарнизонная школа, хлѣбный магазинъ и дома для коменданша и инженернаго генерала.

II. Пустыно-Николаевскій перво-класный монастырь имѣлъ до исхода 17 вѣка положеніе свое на нижнемъ усшупѣ горы ко Днѣпру, кошорое мѣсто и шеперь называется *Оскольдовою могилою*, по причинѣ погребеннаго на ономъ въ 882 году, владѣвшаго Кіевомъ *Осколда*. Въ послѣдующее время, въ исходѣ 9 вѣка, прозвано было сіе урочище *Угорскимъ*, опъ имени народовъ *Угровъ* (Венгерцевъ), кошорые у сего мѣста въ 898 году переправлялись чрезъ рѣку во время ихъ похода въ Пannonію. Слѣдъ древней дороги на гору у сего мѣста опъ рѣчнаго берега еще и шеперь примѣшенъ. Пошомъ построена была шамъ, еще во время язычешва, нѣко-

шорымъ благовѣрнымъ вельможею Оль-
 момъ, Николаевская церковь, ошъ чего Воскрес.
 списокъ
 безъ всякаго основанія заключаюпъ, Нест. ст.
 76.
 будпо бы Оскольдъ былъ крещень
 и наименованъ Николаемъ. Впрочемъ
 извѣстно, что въ 969 году по пре-
 сшавленіи своемъ блаженнаа Княгиня
 Ольга, была погребена въ сей Оль-
 мовой церкви, ошкуда попомъ внукъ
 ея вел. Князь св. Владимиръ перенесъ
 гробъ ея въ новосозданную Десятин-
 ную церковь. Еще до того времени
 сіа Николаевская церковь разорена
 уже была Святославомъ I, сыномъ ея,
 пребывшемъ въ язычествѣ. Съ 1036 Патерикъ
 листъ 35.
 года учреждень былъ при сей церкви
 дѣвичій монастырь, въ кошоромъ на-
 ходилась попомъ и мать пр. Феодосія.
 Въ послѣдующемъ вѣкѣ перемѣненъ
 монастырь сей въ мужескій; былъ
 разоряемъ Половцами, въ конецъ о-
 пушошенъ Башыемъ, возсшановленъ
 въ концѣ 14 вѣка, и ошпашъ Ташара-
 ми разорень. Во время Польскаго пра-

влєнія пріобрѣль нѣкошорыя помѣстья и выгоды. Около 1696 года переведень изъ Угорскаго на шеперешнее мѣсто, въ кошорое время и нынѣшняя великая св. Николая церковь, построена набожнымъ Малороссійскимъ Гешманомъ. Въ старомъ или нижнемъ монастырѣ на Оскольдовой могилѣ, вмѣсто деревянной церкви, построена въ 1808 году каменная, во имя чудотворца Николая, коея нижній ярусъ опредѣленъ для погребенія мершвыхъ. Монастырь сей съ 1501 года, управляемъ былъ игуменами, а съ 1732 года архимандритами. Со времени сочиненія шпашовъ оставленъ онъ въ числѣ первокласныхъ.

III. Близъ онаго монастыря къ западу, у той же большой дороги, идущей ошь крѣпости, находится прешья каменная церковь Свяшишеля *Николая*, называемаго, по образованію ея, *слупа* или *столбоваго*. Она построена въ 1715 году Кіевскимъ гу-

бернапоромъ Княземъ Голицынымъ ;
 который въ то же время устроилъ
 нынѣшнюю дорогу отъ Печерской час-
 ти , мимо дворца , по Хрещатику на
 Кіево - Подоль . До того же времени
 главный проѣздъ на Подоль былъ чрезъ
 старый Кіевъ .

IV. Трешъекласный *Выдубицкій* му-
 жескій монастырь находится ниже
 Лавры въ шрехъ верстахъ надъ Днѣ-
 промъ въ горномъ удолиіи . Названіе
 Выдубицкій , производися отъ того ,
 какъ повѣствуешся въ Синописѣ , что Синоп.
стр. 73.
 когда во время перваго крещенія Кіев-
 лянь , низвергаемы были идола , и
 когда главный *Перуновъ* кумирь бро-
 шень былъ въ Днѣпръ , то нѣкоторые
 приверженные еще къ прежнему идо-
 лопоклонству , будучи на семь мѣстѣ ,
 и видя плывущаго по рѣкѣ Перуна ,
 вопили : *выдыбай нашъ Боже!* и извлек-
 ши его изъ рѣки , воздавали ему по-
 клоненіе . Скоро попомъ на мѣстѣ семь ,
 вшорично низверженнаго идольскаго

капища , построена была церковь Архангела Михаила. Въ 1070 году вел. Князь Всеволодъ Ярославичъ устроилъ тамъ монастырь и перенесъ въ Михайловскую каменную церковь , стоящую у самаго Днѣпровскаго берега на утесѣ , отъ чего монастырь прозывается Выдубицкимъ , называемъ былъ долгое время *Всеволожимъ*. Послѣ и еще разъ вел. Князь Рюрикъ Ролославичъ возобновилъ сѣю обитель , и оградилъ было ее каменною стѣною , но частыя разоренія отъ Половцевъ и послѣднее отъ Монголовъ , едва не кончили тогда его существованія. Восстановленію сего монастыря , способствовали Лавра и доброхотами мѣрянъ ; будучи одаренъ помѣстьями сей монастырь не только попомъ отдѣлился отъ Лавры ; но въ началѣ 17 вѣка принялъ правила униатской церкви , что однако до 1635 года только продолжалось , по ещѣ , до времени , когда монастырь сей по-

Лѣт.

Нест. ст.

121. 129.

сшупиль подь власшь Кіевскаго Ми-
 шрополиша Петра Могилы. При семъ
 случаѣ уніашскіе монахи переведены
 въ Польской другой монастырь, де-
 ревянная церковь возобновлена и мо-
 настырь сей опредѣлень для житель-
 сшва коадьюшора мшрополіи Кіев-
 ской, что продолжалось до временъ
 Мшрополиша Гедеона, до исхода 17
 вѣка. Со времени учрежденія мона-
 шырскихъ шшатовъ, щитаешся онъ
 въ чинѣ прешьекласныхъ монастырей,
 и назначень какъ больничный для по-
 гребенія въ немъ монаховъ. Первый
 Архимандритъ монастыря произведенъ
 съ 1798 года. Кромѣ древней церкви
 Архангельской, кошорой (восточная
 половина, до послѣдняго возобновленія
 своего, опорвана въ Днѣпръ обрушив-
 шимся подь нею ушесомъ) ешть другая
 среди монастыря соборная Св. Ве-
 ликомученника Георгія, построенная
 въ 1696 году иждивеніемъ Сшародуб-
 скаго Козацкаго полковника Микла-

шевскаго. Мѣстоположеніе монастыря самое прекрасное, сошвѣшшенное своему предназначенію, открытое съ одной стороны къ Днѣпру, но закрытое въ долині между холмовъ поросшихъ лѣсомъ и плодоносными садами. Рѣдко видѣшь можно другой подобный Кіеву городъ, который имѣлъ бывъ окрестностяхъ своихъ паша прекрасныя, образованныя самою природою, урочища.

V. Экономическое село *Звѣринецъ* съ деревянною церковію, находящееся за горою между симъ монастыремъ и крѣпостью, въ долиняхъ, подаешь мысли заключать, что въ свое время содержалась въ ономъ Княжая охота; особливо, что шуть же по лѣвую сторону у Выдубицкаго монастыря на высокой горѣ существовалъ *красный* Княжій дворець, усроенный думашь надобно болѣе для препровожденія пріятнаго времени и для пріѣзда къ городу Князей. Въ ономъ иногда для

Лѣт.

Мѣст.

стр. 144.

152. 337.

совѣшованія бывали Княжескіе съѣзды и для того у сего же мѣста прошиву Выдубицкаго монастыря въ 11 и 12 вѣкахъ существовалъ перевозъ чрезъ рѣку Днѣпръ. Красный дворець разоренъ Половецкимъ Княземъ Бонякомъ до того, что кромѣ слѣдовъ бывшаго жилья ни какого другаго памятника не осталось.

VI. Упоминаемая въ лѣтописи рѣчка *Золога*, протекавшая по луку въ Днѣпръ прошивъ упомянутой Неводиницкой присани, оставила по себѣ слѣдъ только въ нѣкоторыхъ озерахъ; а *Зарубъ* урочище слыло при устьѣ рѣчки *Лыбеди*, какъ заключасть можно изъ повѣсти о времени при вел. Князѣ *Лѣт. Нес.*
Изяславѣ II. Рѣка *Лыбедь*, о кошорой *стр. 217.*
 упоминается еще со времени основанія *218.*
 города Кіева, представляеть шеперь ручей, сопровождаемый топями и нѣсколькими прудами, выходяшь изъ изпочниковъ версшахъ въ десяти ошъ Кіева къ западу и соединяется съ

Днѣпромъ ниже Выдубицкаго монастыря. Сумнѣнїя нѣшь, что Лыбедь была рѣчка значительнѣе въ старину, что доказываютъ широкіе песчаные берега и шаковые же сугробы, изъ дали по теченію сего ручья находящїеся. Въ прехъ мѣсцахъ на холмахъ по лѣвую сторону Лыбеди и на одной съ противной стороны, по оставшемуся щебню видны слѣды жилыхъ мѣстъ; но можеть бышь они гораздо позднѣйшихъ времени, нежели село *Предела-*
вино, кошорое вѣроятно существо-

Лѣт. Нев.
стр 70.
214. 219.

вало, судя по виднѣйшему мѣстоположенію, близъ мѣста гдѣ проходитъ главная дорога отъ Кїева, и переѣзды черезъ Лыбедь; мѣсто же *Дорожиза*, о коемъ подъ 1150 годомъ упоминается, долженствовало бышь въ верховьяхъ рѣки Лыбеди.

VII. *Китаевская пустыня* находится ниже устья Лыбеди, въ уединенномъ лѣсномъ удолиі, въ разстояніи 10 верстъ отъ Лавры на полдень.

Названіе сіе ошалоось съ XII вѣка , ошь основателя Князя Андрея Георгіевича Боголюбскаго, нареченнаго при рожденіи *Китаемъ* , кошорый живаль въ семь уединенномъ мѣстѣ , какъ кажешся, для удовольствія и ошдохновенія ошь ушомившихъ его браней, коими ушвердилъ онъ ошца своего на Кіевскомъ прешолѣ.

Послѣдовавшія бурныя времена изгладили все шамъ бывшее , кромѣ памяши *Кишая*. Въ 17 вѣкѣ Лаврскіе монахи устроили на ономъ мѣстѣ ошшельнической скишокъ, а въ 1716 году Кіевскій губернаторъ Князь Дмитрій Михайловичъ Голицынъ построилъ деревянную церковь преподобнаго Сергія. И съ того времени пущыня сія находясь въ Лаврскихъ дачахъ , принадлежала ея вѣдомству. По обветшаніи деревянной церкви, насшоящая построена въ 1767 году во имя Живоначальной Троицы. Въ 1786 году въ числѣ приписныхъ пущынь ошавлена

и Кишаевская въ существованіи своемъ при Печерской Лаврѣ.

VIII. *Кловскій дворець*, въ которомъ помѣщается теперь губернская гимназія, построень въ половинѣ изшекшаго столѣпія иждивеніемъ Печерскія Лавры, и до указа шшаповъ о монастыряхъ, принадлежалъ ей же съ садами, рощею и всею окружносшю его. Первоначальное заведеніе Кловскаго монастыря, приписывается по лѣтописи св. Стефану, бывшему игумену Печерскому, а попомъ епископу Владимірскому и Береспенскому (*), ошъ чего сей удѣльный Лаврскій монастырь съ каменною церковію Положенія ризы Пресвяшя Богородицы, онымъ Стефаномъ въ 1108 году построенною, назывался *Стефанезъ*: но древнія его названія *Германезъ* и *Кловъ* неизвѣсно ошъ чего производяшъ.

Лѣт. Нес.
стр. 174.
144.

(*) Сего свяшшпеля мошци почиваюшъ неплѣнныя въ пещерахъ.

Послѣднее разорѣніе его принадле-
жишь Башыеву времени. Основаніе
каменной церкви до построенія на-
стоящаго дворца еще было видно ;
но проспранные , находящіеся и ше-
перь шупь погребѣ , должно приписать
избыткамъ позднѣйшихъ владѣтелей
сего мѣста.

IX. Государевъ деревянный дворецъ,
на каменномъ нижнемъ ярусѣ и съ
каменными флигелями , проспраннымъ
позади его садомъ , оранжереями и
виноградникомъ , заведенъ около 1753
года.

И при семъ случаѣ , нельзя не ска-
зать въ похвалу Кіевскихъ мѣсто-
положеній. Дворцоваго сего сада часть,
находящаяся на краю высокой горы,
крутизою обращенной къ Днѣпру,
есть наилучшее мѣсто для обзрѣнія
разнообразныхъ каршинъ природы, на-
ходящихся возлѣ Кіева. Въ лѣвѣ виденъ
весь многолюдный Кіево-Подоль, сте-
лющійся отъ горы до окраивающей

его блестящей воды. Видно изъ дали: шеченіе излучистаго Днѣпра, впадающія въ него: Десну, рукавъ Чершорыю, Почайну, и другіе протоки, кои извиваясь по луговой спорви, образують разныхъ видовъ острова, озера, заливы, пестряющіе зеленью кустовъ и бѣлиною песковъ. Сколь пріятны для любующихся глазъ сіи картины, столь могутъ быть и настоятельны для наблюдательнаго духа. Примѣчая безпрестанное видовъ сихъ измѣненіе, ошъ непостояннаго шеченія водъ и вспомнивъ рѣшительныя событія древняго Кіевскаго Княженія, кажешся видишь во времени судьбу жившихъ и живущихъ.

На одномъ изъ острововъ виденъ остатокъ *Долобскаго* озера, которое некогда соединялось съ Чершорыею; у сего озера на открытомъ полѣ случались Княжескіе съѣзды. Всѣ сіи пространства, прерываемыя боромъ или теряющіеся въ горизонтъ, въ

Лѣт. Нес
стр. 202.
214. воскр.
стр. 107.

Нес. лѣт.
стр. 168.
217. 218.

апрѣль и маїѣ мѣсяцахъ при весеннемъ наводненіи предспавляющъ видъ Архипелага. *Подлинно Кіевѣ имѣетъ романтескіе виды*: шакъ изьяснилась въ писемѣ своемъ Екатерина II, къ доктору Циммерману въ 1787 году.

X. *Хрещатикъ* или *Хрещатицкое* урочище, находящееся въ глубокомъ яру, въ концѣ Государева сада, близъ самаго Днѣпра, у дороги низходящей отъ Печерскаго къ Кіеву - Подолу, получило названіе отъ того, что въ изпочникѣ онаго крещены сыновья св. Владимира. Прошивъ сего урочища находилось устье рѣки *Погаины*, прославленной въ то же время крещеніемъ многихъ Россіянъ. Глубокое у самой рѣки удолиѣ, между высокими холмами, покрытое лѣсомъ и кустарниками, не имѣвши рышвинъ, водопромоинъ и ушесовъ, конечно въ спарину имѣло лучшіе и родники. Неизвѣстно, такая ли вода пропекала шущъ и прежде; но теперъ шечешъ въ маломъ

Синоп.
989. года.
Лѣт. Нес.
стр. 54.
Татищ.
кн. II.
стр. 75.

количествѣ, охреннаго вкуса и почши неспособна къ упошребленію. Въ 1802 году надъ симъ изшочникомъ выспроенъ родъ павильона съ колоннами довольно изряднаго вида. Ошъ сего мѣста къ сшарому Кіеву и далѣе къ засшавѣ продолжается *Хрещатицкая* улица, въ началѣ которой находишся деревянный шеастръ. Въ 1797 году не было шущь ни одного спроенія, и вообще всѣ шеперь многонаселенныя покашья удоля и нагорныя равнины ошъ Печерска до сшаро - Кіевскихъ валовъ, предсшавляли одну пущошу.

Въ старомъ Кіевѣ.

Сія часть города имѣешъ возвышенное нагорное мѣсто древняго *Кіева*, который, какъ кажешся, первоначальное свое названіе получилъ ошъ Горичей, горскихъ жшшелей, которыхъ въ лѣшописи называли Киви или Кивичи. Построеніе или завоеваніе его въ 430 году по Р. Х. Славянами, Полянами

подъ начальствомъ нѣкотораго *Кіа*
 подвержено сомнѣнію. Мѣстопробы-
 ваніе первыхъ владѣтелей и Князей
 его, до времени св. Владимира заклю-
 чалось въ шѣсномъ ошдѣленіи стара-
 го *Кіева*, извѣстнаго теперь подъ
 именемъ *Андреевскаго ошдѣленія*, что
 даже примѣшивъ можно изъ стари-
 нныхъ валовъ, окружающихъ оное. Со
 времени вл. Князя *Ярослава I*, присое-
 единено было къ городу теперьшнее
Софійское ошдѣленіе, огражденное но-
 вымъ валомъ, до такъ называемыхъ
Золотыхъ воротъ. И между шѣмъ
 включено въ городъ ошлогое простран-
 ство, называемое *Перевесище*, кошо-
 рое во время Кн. *Ольги*, хошя было
 населено, но не принадлежало къ горо-
 ду, и кошорое теперь извѣстно подъ
 названіемъ *Петерскаго ошдѣленія*. На-
 конецъ, около 1678 года, когда по
 случаю *Чигиринской* съ *Турками* вой-
 ны, укрѣпляемъ былъ городъ *Кіевъ*,
 то проведенъ еще новый валъ по низ-

Нес. лѣт.
стр. 9. 47.

Нес. лѣт.
стр. 105.

Нес. лѣт.
стр. 47.

менной сторонѣ, начиная отъ Михайловскаго бастіона до Золошыхъ воротъ, и съ того времени старый Кіевъ прибавленіемъ своихъ часшей чрезъ огражденіе ихъ земляными валами раздѣленъ спаль на 4 неравныя части.

I. Андреевское отдѣленіе.

Сіе отдѣленіе меньшее прочихъ, занимающее возвышенную сѣверную часть нагорной равнины, было первое жилище предковъ Кіева, колыбель Россійскаго княженія, и древнѣйшая ихъ резиденція. Нѣшь мѣста, гдѣ бы до извѣстной глубины было цѣлая земля; вездѣ щебень, кирпичи, камни, части фундаментовъ, кости и другія осшашки долговѣчнаго города. Но теперь нѣшь ни одного каменнаго дома, и ни какого досшойнаго замѣчанія предмета, кромѣ трехъ каменныхъ церквей.

а). Церковь ружная св. Андрея первозваннаго, прекрасной архишектуры,

кошорой внѣшняя красоша , соошвѣш-
 ствуешъ внутреннему благолѣпїю ,
 возвышаешся на сѣверномъ крѣпосш-
 номъ бастїонѣ , и какъ бы виситъ
 надъ Кїево - Подоломъ , предсшавляя
 вблизи видъ прекрасный , издали ве-
 личесшвенный. Ешо естъ изящносшъ
 художесшва половины прошедшаго вѣ-
 ка. Императрица Елисавета Пешров-
 на въ бышносшъ свою въ Кїевѣ , въ
 память св. Апостола Андрея перво-
 водрузившаго крестъ , знаменїе вѣры
 на сихъ горахъ , благоволила своеручно
 въ 1744 году заложитъ основанїе сего
 храма , кошорому никто въ Кїевѣ
 изъ архитекторовъ не сдѣлалъ под-
 ражанїя при сшроенїи прочихъ церквей.
 Содержанїе сей церкви , и опредѣлен-
 нымъ при ней священнослужителямъ ,
 производитъся изъ городскихъ дохо-
 довъ.

в). Сожалѣнїя достойный осшатокъ
 бывшей въ старину огромной Де-
 сятинной церкви , основанной св. Вла-

Лѣт. Нес.

стр. 71.

87.

димиромъ въ 989, въ первомъ году по его крещеніи. Названіе десятиной произошло ошь опредѣленнаго тогда на ея строеніе и содержаніе, десятой части всего государственнаго дохода. Сія образцовая государственная церковь, со временъ Ташарскаго нашествія, лежала разоренная впустѣ до первыхъ годовъ 17 вѣка, когда Митрополишь Кіевскій Пешрь Могила, оставшійся ея предѣль обдѣлалъ и устроилъ годнымъ для священнодѣйствія. Судя по шеперешнему положенію ея, и находимымъ къ сѣверозападу ошь нея фундаменшнымъ камнямъ, должно заключать, что она въ шу сторону болѣе просширалась, гдѣ прилегала къ городской стѣнѣ, и какъ въ Синописѣ описывается, когда Башый для входу въ городъ сдѣлалъ въ сей стѣнѣ проломъ, то и церковь разрушена. Еще до 1635 года стояла часть древней церковной стѣны впереди шеперешней церкви и высокою гораздо сію пре-

вышавшая, что можно видѣшь изъ древняго плана города Кіева (*). Въ Зерцалѣ Россійскихъ Государей стр. 5 и 6 упоминается о пренесеніи мощей блаженныя Кн. Ольги въ сію церковь Вл. Владимиромъ изъ какой-то Николаевской церкви. При усстроеніи нынѣшней церкви изъ оставшагося придѣла, митрополитомъ Пешромъ Могилою открыты были гробы погребенныхъ: Великія Княгини Анны и супруга ея Великаго Князя св. Владимира, коего глава отсюда взята и перенесена была прежде въ Спасскую церковь, а потомъ въ Лавру, гдѣ и нынѣ обрѣщается. Тутъ же погребены: оспавы Ярополка и Ольги, окрещенные Ярославомъ въ 1044 году, и Великій Князь Изяславъ I и сынъ его Рос-

Лѣт. Исс.
стр. 92.
107. 126.
138.

(*) Pateticon печат. 1635 года, хранимый въ морской библиотекѣ.

осталось, кроме нѣкоторыхъ неизвѣстныхъ писменъ, бугроваго высѣченнаго на дикомъ камнѣ, въ кирпичную стѣну вставленномъ, надъ южнымъ окошкомъ въ такомъ порядкѣ:

САΘ+ΑΩ:ΜΕΘΣΟ

*Лѣт. Нес.
стр. 47.*

Церковь сія составляетъ приходскую сего отдѣленія. Къ юговостоку отъ Десятинной церкви находимы были, по извѣстіямъ, въ землѣ оспашки погребовъ, и какъ оное положеніе другою стороною противоположено Тресвяшительской церкви; по слѣдую смыслу лѣтописи, должно заключить, что мѣсто оное есть мѣсто бывшаго Княжескаго дворца или такъ называемаго Ярославля двора.

*Лѣт. Нес.
стр. 70.
84.*

с). Каменная церковь Тресвяшительская первоначально въ 989 году построена св. Владимиромъ, нареченнымъ въ крещеніи Василіемъ, подъ именемъ св.

Василія, на самомъ мѣстѣ бывшаго Зерцало
Рос. Гос.
стр. 5.
главнаго *Перунова* капища, въ кошоромъ
903 года Княгиня Ольга, до крещенія
своего, шоржеспвенное имѣла сочеша-
нїе съ Кн. Игоремъ Рюриковичемъ.
Со времени неисповспва Бапыева до
дней Могилина благочеспїя, оспава-
лась она въ однихъ развалинахъ. Въ по-
слѣднїй разъ возобновлена въ 1695 году
и названа во имя *трехъ святителей*.
Спѣна ея съ сѣверовоспочной споро-
ны еще и шеперь кажешъ образцы
кирпичей древней рабошы. Сїя цер-
ковъ находишся на самомъ возвышен-
номъ углу спараго Кїева, на горѣ,
кошорая по случаю низверженнаго съ
сего мѣста идола Перуна, называлась Лѣт. Нес.
стр. 5. 9.
47. 82. 84.
Чертово беремище, да и шеперь опѣ
часпи еще шакже называется. Возлѣ
самой сей горы, у Михайловскаго
монашья видно опшогое мѣсто къ
Днѣпру, чшо означаешъ слѣдъ бывша-
го въ древности *взвоза Боригева*,
низходящаго къ шогдашней Усшьпо-

чаинской или Днѣпровской присшани. Слово *зборигевъ* едвали не то же значить, что взвозъ, отъ дѣйствія *взбираться* на гору. Изъ свода показанныхъ текстовъ лѣтописи и изъ мѣстнаго положенія, на вѣрное можно заключить, что у сего урочища на горѣ, или возлѣ Тресвяшишельской церкви было первое мѣстопребываніе *Кїя*; а кумирь Перуновъ, какъ въ придворномъ капищѣ споявшій, находился близъ Княжескаго дворца. Теремный дворъ, въ кошоромъ Вел. Княгиня Ольга имѣла свое пребываніе, находился надъ горою между шеперишними Андреевскою и Тресвяшишельскою церквами, на мѣстѣ самомъ видномъ, надъ горою обращенною къ Днѣпру, надъ равниною занятою нынѣ Кїево - Подоломъ, и котораго во время Кн. Ольги еще не было. На мѣстѣ же Андреевской церкви существовалъ каменный теремъ, изъ котораго Княгиня могла видѣть, какъ по Зборичеву взвозу

на гору несли въ лодьяхъ, съ пышноспію Древлянскихъ вельможъ, убійцевъ ея супруга. Истину сего мѣсшопоказанія можно заключить изъ свода *стр. 47.* шекшовъ лѣшописи пр. Неспора. *48. 70.*

d). Положеніе бывшаго дѣвичьяго монастыря св. Андрея, называемаго *Янызь*, построенаго въ 1086 году Вел. Княземъ Всеволодомъ I для дочери его дѣвицы Анны (*Яньки*), должно *Тат. кн. 11. стр. 138.* полагать въ кучѣ подземныхъ развалинъ близъ Десятинной церкви; ибо онъ, какъ придворный дочерній, долженъ былъ находиться въ близи бывшаго Княжескаго дворца. Въ семъ монастырѣ погребены: Княжна Половецкая Анна, супруга Всеволода I, вышеупомянутая Княжна инокиня Янька; гробъ *Зерц. Рос. Гос. стр. 21. 22.* съ осшавами Вел. Князя Ярополка II, перенесенный сюда изъ Турова; и Князь *Лѣт. Нес. стр. 176.* Дорогобужскій Владимиръ, сынъ Боголюбскаго. *192. 249.*

e). Мѣсшоположенія бывшаго мужскаго монастыря св. Θεодора, по-

Лѣт. Нес.
стр. 158.

спроеннаго 1128 году Вел. Княземъ Мспиславомъ Владимировичемъ, называемаго инако *Вотзь* (ошчій), шакже нельзя шочно опредѣлишь. Онъ дѣйствительно былъ внуши сшараго Кіева, и прославленъ погребеніемъ въ ономъ многихъ изъ Княжескихъ фамилій. Обыкновенно по склонности природы, въ ближайшемъ къ дому, или безопаснѣйшемъ мѣстѣ, имѣющъ люди попеченіе предавать погребенію любимые ошашки своихъ ближнихъ; почему, какъ вышеупомянушый Янчинъ, шакъ и сей Вошчъ, сосшавлявшіе погребашельные паншеоны и гошовыя убѣжища уединяющихся Князей, должны бышь по близости Княжескихъ дворцевъ. При заселеніи къ югу ошъ Десяшинной церкви, ошкрывавшіяся пущыя подземныя ямы, едвали не означаютъ слѣдовъ сего Вошчаго монастыря. Каменныя развалины, показанныя на планѣ Кіева, печашанномъ 1635 года въ вышесказанномъ Пашериконѣ

съ означеніемъ церкви св. Θεодора ,
 шочно опредѣляющъ приводимое мѣс-
 то. Въ семь монашырѣ погребены Вел. Зер. Рос.
 Князь Мспиславъ I, Вел. Князя И- Гос. стр.
 зяславъ , Роспиславъ и Владимиръ 30. 41. 53.
 Мспиславичъ , Князь Луцкій Ярославъ 61.
 Изяславичъ , Вел. Князь Мспиславъ III Лѣт. Нес.
 Мспиславичъ , Князь Луцкій Изяславъ стр. 227.
 Ярославичъ , и Князь Муромскій Глѣбъ 244. Ист.
 Юрьевичъ. Слов. Рос.
 Гос. стр.
 51. 197.

f). Каменные городскія вороша *древнѣйшаго Кіева* существовали въ старомъ крѣпостномъ валу въ проѣздѣ на пути отъ Десятинной церкви къ Софійскому отдѣленію. Необыкновенная форма кирпичей и самаго строенія, остававшагося въ двухъ каменныхъ стѣнкахъ , существовавшихъ до 1798 года , доказывали собою и своимъ мѣстоположеніемъ, древность времени до Ярославихъ. Почему остатки сей башни всегда назывались Башыевскими ворошами ; можешь быть , что отъ времени его посѣщенія оставались въ развалинахъ.

*Лѣт. Нес.
стр. 204.
205.*

g). Положеніе бывшей Симеоновской церкви опредѣляется къ сѣверозападу ошь шеперешней Андреевской, какъ видно изъ стариннаго плана, напечатаннаго въ вышеупомянутомъ Паше-риконѣ Коссова, что она существовала при въѣздѣ, ошь стараго Кіева, на горѣ; и была ближайшая въ старомъ Кіевѣ на пуши ошь Подола. Въ сей церкви погребено шѣло убіеннаго Князя Игоря Ольговича въ 1147 году.

Другая церковь Крешовоздвиженская, создана была въ 1212 году, Вел. Княземъ Мспиславомъ III Романовичемъ, въ кошорой онъ и погребень. Она первоначально была деревянная; а пошомъ о каменной церкви сего имени упоминается въ половинѣ 16 вѣка. Положеніе ея было не далеко ошь Андреевской церкви, по выше шеперешняго колодца, гдѣ ошашки кирпичнаго щибня еще и по сію пору примѣшны. О прочихъ церквахъ, кошорыхъ великое

*Синоп.
стр. 115.
Лѣт. оп.
Рус. часть
II. стр.
353.*

множество въ древнихъ лѣтописяхъ при случаяхъ упоминается, ни какого мѣстоположенія опредѣлить не можно.

2 Софійское отдѣленіе.

а). Важнѣйшій предметъ въ старомъ Кіевѣ составляетъ Софійскій соборъ. Сей храмъ Рождества Пресвятыя Богородицы, подъ именемъ *Софїи* въ 1037 году основанъ Вел. Княземъ Ярославомъ I Владимировичемъ, на самомъ мѣстѣ одержанной имъ тогда надъ Печенѣгами побѣды, что было до того времени внѣ города. Увѣряюшъ, что она строена по примѣру и образцу Констанцинопольской Софїи: но позднихъ временъ Греки видно столько же были тогда искусны въ художествахъ, сколько въ наукахъ и полишикъ. Ежели бы не освѣщаль ея куполь, что кажешся должно приписать позднѣйшей передѣлкѣ, то бы она вся была шемная. Обычай въ старину строить

арками нижній ярусъ съ простран-
 ными на нихъ хорами, съ перилами изъ
 дикаго камня, и со сводами, сослав-
 ляешь и сей церкви главное досто-
 инство и прочность. Въ ней счи-
 тается, кромѣ главнаго, 16 престо-
 ловъ, изъ коихъ два почти въ купо-
 лахъ. Внѣшняя архишекшура самая гру-
 бая Гошическая, выключая новыхъ ку-
 половъ и боковыхъ придѣловъ. Внут-
 ри остались цѣлы ошъ ѣдкости
 времени, ошъ неприятелей невредимы:
 иконная мозаика въ большомъ олша-
 рѣ и частію на сводахъ, и досшой-
 ная примѣчанія мраморная гробница
 въ 1054 году погребеннаго создателя
 церкви Князя Ярослава I, кошорая
 находишся въ олшарѣ сѣвернаго при-
 дѣла. Въ прочемъ нельзя опредѣлишь
 мѣсть погребенныхъ въ семь храмѣ,
 Вел. Князя Всеволода I, Роспислава
 Всеволодича, Вел. Князя Владимира
 Мономаха, Вел. Князя Вячеслава Мо-
 номашича, и другихъ. Въ семь храмѣ

Лѣт. стр.

120. 133.

138. 180.

225. *Зерц.*

Рос. Гос.

стр. 14.

открыто почиваютъ мощи священно-мученика митрополиша Макарія. Также подъ внутренними сводами сокрыты пѣла митрополичовъ : Рафаила Заборовскаго, извѣстнаго святошїю жишїя, и Самуила Миславскаго, просвѣщенїемъ. Софїйская церковь, какъ по оставшемуся въ ней древнему украшенїю, такъ и изъ исторїи видно, не была совершенно опъ Татарь опустошаема. По временномъ удаленїи сихъ неприятелей, иногда совершаемо было въ оной священнодѣйствїе. Архіереи Кїевскїе для безопасности своей имѣли пребыванїе въ Вильнѣ, Слуцкѣ, или другомъ какомъ мѣстѣ. Сїя опасность продолжалась до совершеннаго приведенїя Кїева во время Олгерда подъ Литовскую державу. Митрополишъ Пешрь Могила, въ силу Королевской граматы, возвратилъ ея опъ владѣнїя унїашовъ. Но и послѣ православные митрополишы, по причинѣ без-

покойныхъ обстоятельствъ, имѣли пребываніе внѣ сея кафедры. — Когда наконецъ 1685 года государственнымъ граматыю митрополиту Гедео-ну Князю Четвершинскому, утверждено мѣстопребываніе при Софійскомъ соборѣ. Въ слѣдующее время, мѣсто сіе въ грамотахъ иногда именуется архіерейскимъ соборомъ, а иногда Софійскимъ монастыремъ. Существованіе послѣдняго продолжалось до сочиненія шпатовъ; тогда Кіево - Софійскій соборъ сообразованъ положенію Архангельскаго Московскаго собора, при немъ предославлено бысть архіерейскому дому и дикастеріи духовной.

Лѣт. Нес.
стр. 105.
Там. кн.
II. стр.
77.

в). Внѣ Софійской ограды къ западу отъ собора находится церковь приходская каменная св. *Великомученика Георгія*. Приснопамятные Вел. Князя Ярослава I монументы по всюду свидѣтельствуютъ о его благочестіи. По крайней мѣрѣ на томъ же

мѣстѣ ревностныя послѣдователи, вмѣсто изтребленной временемъ и Ташарами каменной церкви, сдѣлали въ 17 вѣкѣ деревянную. Въ 1744 году блаженная памяти Императрица Елисавета Петровна въ бытность свою въ Кіевѣ, благоволила пожаловать на воссозданіе шеперешней каменной, значительную сумму. Въ древнее время при сей церкви находился мужескій монастырь. Церковь сего же и-^{Лѣт. Нес. подъ 989}мени, основанная св. Владимиромъ, не^{водолѣ.} извѣстно гдѣ существовала; ибо мѣстоположеніе настоящей, до время Вел. Князя Ярослава, было еще внѣ города; въ сей церкви въ 1063 году погребенъ Князь Судиславъ Оле-^{Зерц. Рос. Гос. стр.}говичъ схимонахъ, пребывшій 28^{17.} лѣтъ въ заточеніи.

с). Между церковію Георгіевскою и шеперешнимъ архіерейскимъ домомъ существовала *Ирининскій* женскій монастырь, построенный также около 1039 года Вел. Княземъ Яросла-

Тамъ въ вомъ I на имя супруги его *Енгегер-*
 242 при-ды или Ирины (Шведской Короле-
 лѣт. вны). Во время строенія въ 1731 го-
 ду около Софійскаго монастыря ка-
 менной ограды, найдено простран-
 ное основаніе бывшаго кирпичнаго
 зданія, и по сравненію съ лѣшописью,
 должно заключить о существованіи
 тамъ Ирнинскаго женскаго мона-
 шыря; ибо изъ стари было въ обык-
 новеніи, что женскіе монастыри бы-
 ли всегда въ сосѣдствѣ мужескихъ,
 подъ ихъ духовною властію и свя-
 щеннодѣйствіемъ. Такъ въ Кіевѣ Фло-
 ровскій Вознесенскій до 1712 года нахо-
 дился близъ Лавры, какъ выше упомя-
 то; Богословскій дѣвичій въ сосѣд-
 ствѣ Золошовой-Михайловскаго до
 того же года; Іорданскій Николаев-
 скій подчиненъ былъ вѣдомству игу-
 мена Кириловскаго монастыря, какъ
 изъ писменныхъ дѣлъ явствуетъ, и
 въ старину монастыри Янчинъ и
 Вошчъ, были также въ сосѣдствѣ.

Оскольдова могила, о коей выше *Нес. лѣт.*
сказано, находилъся въ великомъ раз- *стр. 19.*
стоянїи отъ Ирнинскаго сего мѣ-
ста. Въ Кенигсбергскомъ же спискѣ
пр. Нестора подъ 882 годомъ написа-
но: *а Дирова могила за святою*
Ириною. Не было кажешся надобно-
сти тогда, убїеннаго товарища О-
скольдова Дира, шѣло выносишь да-
леко, на другую сторону города на
полѣ для погребенїя; особливо же
когда и церкви Ирнинской шамъ еще
не было; почему и должно заклю-
чить, что во времена пр. Нестора
была другая Ирнинская церковь не
далеко отъ могилы Оскольдовой, гдѣ
существовалъ тогда Николаевскїй мо-
наштырь.

d). Прямо къ западу отъ Георгіев-
ской церкви, на большомъ выѣздѣ
изъ города, находились до 1799 года
обыкновенные крѣпостные въ валу
ворота, кошорые изъ стари называ-
лись *золотыми.* Какъ все Софїйское

Дѣт. Нес.
стр. 105.
219.

опдѣленіе Вел. Княземъ Ярославомъ I присоединено было къ городу, по и вороша сїи первоначально имъ же успроены въ 1037 году. Церковь Благовѣщенская, возвышавшаяся на врашахъ съ вызолоченнымъ куполомъ, и самыя враша, обитыя вызолоченными лисшами, подали причину назвашь ихъ золошыми, кошорые однако дерзкимъ Половецкимъ Княземъ Бонякомъ были выломаны и, какъ профей, опшезены въ землю Половецкую. Последнїе вороша сдѣланы во время фельдмаршала фонъ Миниха, при послѣднемъ успроенїи сшаро-Кїевской крѣпосши.

е). Въ семь Софїйскомъ опдѣленїи еще находящяся шри деревянныя приходскїя церкви: 1) *Троицкая* за конюшеннымъ архїерейскимъ дворомъ, о кошорой упоминается, что она въ 1732 году иждивенїемъ гарнизоннаго полку *Роде* была возобновлена и слыла полковою до 1764 года. 2) *Зла*

тоустенская въ 1631 году, передѣланная изъ бывшей на Подоль Приписко-Николаевской церкви, и 3). *Стрѣтенская*, у другаго городскаго выѣзда, называемаго изъ сшари Львовскими ворошами, послѣ прежней обвешавшей и развалившейся въ 1752 году вновь построена. За Львовскими ворошами находится слобода, называемая *Кудравецъ* съ церковью *Вознесенія*, построена въ 1718 году митрополишомъ *Іоасафомъ Кроковскимъ*, въ память дня его хирошонисанія. На краю горы надъ долиною, заняшою шеперь Подольскими кожевенными заводами, существовалъ Бискупскій замокъ, гдѣ пошомъ вышеупомянушымъ митрополишомъ выстроень дворець съ садомъ.

3). *Пегерское отдѣленіе.*

Названо симъ именемъ пошому, что покашое и косогорое положеніе сей части обращено къ споронѣ Пе-

черска. Безпокойныя обстоятельства Малороссїи и опасности ошъ непрїяшелей въ 17 вѣкѣ, были причиною, чшо люди, прибѣгавшіе подъ защиту старо - Кїевскихъ валовъ, сославили сїе селенїе. Во время Чигиринской войны, мѣсто сїе присоединено было, какъ выше упомянушо, новымъ валомъ къ старому Кїеву, Княземъ Черкасскимъ, командовавшимъ тогда въ Кїевѣ войсками. Въ верхнемъ старомъ валу, находившіеся при выѣздѣ изъ города вороша, назывались *Лядскими*, а въ нижнемъ валу, упраздненныя нынѣ, *Петерскими*. Верхняя часть сего отдѣленїя къ сторонѣ Десятиной и Михайловской, называлась въ древности *перевѣсищемъ*, и была населена еще до временъ Ярослава, копорый присоединилъ оную къ городу. Въ семь мѣспѣ существовала деревянная *Покровская* церковь, составлявшая въ 17 вѣкѣ монастырь или *Лаврское* подворье. Въ 1699 го-

ду церковь сія чиновниками гарнизоннаго Сухарева полку вновь устроена. По обвешшаніи же ея, въ 1784 году она со всѣмъ упразднена, и приходъ ея причисленъ къ вышеупомянутой Тресвяпшельской церкви. Ошкрышые около 1710 года возлѣ Покровской церкви глубокіе каменные фундаменшы, подали случай нѣкоторымъ заключишь о существованіи шамъ упомянушаго Теодоровскаго монастыря. Однако по сравненію мѣста показаннаго въ старинномъ планѣ Пашерикона, должно заключашь, что у сего мѣста было другое неизвѣстное по лѣшописямъ строеніе.

Теперь въ семь ошдѣленіи, недалеко ошъ Михайловскаго монастыря къ полуденной сторонѣ, дано позволеніе поспроишь каменный Римско-кашолическій кошпель, во имя св. Александра.

4). Михайловское отдѣленіе.

а). Сія часть города, огражденная старыми валами, на восточномъ углу стараго Кіева, заключаешь въ себѣ одинъ только *Золотоверхо-Михайловскій монастырь*. Начало оному положило въ 992 году первый митрополишь Кіевскій св. Михаилъ, прибывшій изъ Греціи съ нововоспріятимъ Христіанскую вѣру Вел. Княземъ Владимиромъ; и шакъ успроеніе сего монастыря гораздо древнѣе Лавры. Построеніе нынѣшней Михайловской церкви Архиспрашига Михаила послѣдовало въ 1108 году отъ щедрости и благочестія Вел. Князя Святополка II Изяславича, нареченнаго въ крещеніи Михайломъ. Внутри главнаго олшаря видимая старая греческая мозаика, представляешь остатки древняго украшенія. Впрочемъ пространные придѣлы церковные, правый и лѣвый, принадлежатъ сооруженію

Синоп.
стр. 73.
Лѣт. Нес.
стр. 174.

17 вѣка. Всѣ погреба подь церковію , шакъ сказашь , набишы гробами и костями неизвѣспныхъ покойниковъ. Можешь бышь и справедливо , какъ увѣряюшь , что многіе еще въ жизни своей искали , чшобы шѣла ихъ были погребены въ семь монастырѣ ; ибо оный никогда не былъ заняшъ уніа-шами. Мѣсто погребенія Вел. Князя Святополка II не безъ доказательсва опредѣляюшь въ переднемъ церковномъ придѣлѣ по правую , а супруги его, Греческой царевны Варвары, дочери Алексѣя Комнина, по лѣвую сторону. Впрочемъ неизвѣсно гдѣ погребень Глѣбъ Георгіевичъ Князь Добровицкій въ 1197 году. Драгоцѣннѣйшее сокровище и главное украшеніе сего храма , сославляюшь мощи св. Великомученицы Варвары , привезенныя изъ Греціи въ Кіевъ вышеупомянушою царвною Варварою. Оныя спояшъ въ придѣлѣ ея имени , на срединѣ подь великолѣпнымъ по-

*Акаѡ. св.
Варвары
петат. въ
Кіевѣ
1807.*

*Зерц. Рос.
Госу. стр.
24. 56. 57.*

золоченымъ кивошомъ. Многіе тысячы ежегодно спекающагося на поклоненіе въ сей храмъ народа, свидѣтельствують, сколь великое усердіе и почианіе православныя имѣють къ сей святынь. Мощи сіи въ злые Татарскіе времена сокрыты были въ церкви подъ спудомъ. По правую сторону сей церкви находится каменная трапеза съ церковію св. Іоанна Богослова, въ память того же имени женскаго монастыря, существовавшаго до 1712 года по лѣвую сторону церкви, гдѣ теперь каменный флигель. Монастырь шомъ построень былъ въ 1621 году Іовомъ Борецкимъ (въ свѣшскихъ Іоанномъ), коего православное дворянство избрало тогда митрополитомъ. Онъ жилъ въ немъ самъ, а престарѣлая его супруга, была первою шамъ игуменією. По причинѣ новыхъ придѣловъ, Михайловская церковь снаружи кажеть весьма старинный Готическій видъ и больше просянуша въ ширину,

*См.
Акаѳистѣ
св. велик.
мцт. Вар-
вары пег.
въ Кіевѣ.*

нежели въ длину. Вѣроятно, что изъ-
стари еще, ошь позолоченныхъ на
ней куполовъ, получила названіе зо-
лошовой. Въ 1816 году, храмъ сей
удостоенъ драгоценнаго подарка ошь
щедрошь и благоговѣнія благочестивѣ-
йшаго Монарха, кошорый благово-
лилъ прислать сюда великолѣпно бри-
ліаншами украшенный образъ Архи-
свратига Михаила, кошорый и по-
ставленъ въ ряду мѣсныхъ иконъ.
1072 года управляли симъ монасты-
ремъ игумены, съ 1732 архимандриты.
Со времени уложенія шпашовъ счи-
таешся оный въ числѣ первокласныхъ;
а въ 1800 году опредѣленъ для жи-
тельства и подъ управленіе викарнаго
или коадьютора митрополіи епис-
копа Чигиринскаго.

в). Положеніе Дмитріевскаго быв- Лѣт. Нес.
стр. 111.
129. Там.
пр. 257.
шаго въ древности монастыря долгое
время было неизвѣстно. Оный соо-
руженъ былъ въ 1051 году Вел. Княземъ
Изяславомъ Ярославичемъ (въ креще-

нїи Димитріемъ). Внутри того монастыря была еще другая церковь св. Апостола Петра, въ которой 1068 года погребенъ Князь Ярополкъ Изяславичъ, убитый на сраженїи подъ Звѣнигородомъ. Петропавловская церковь на Берестовѣ, существовала еще до основанїя сего монастыря, и коего мѣсто должно было быть близъ стараго Кїева, гдѣ обыкновенно Князья строили монастыри. Причина, засмѣляющая вѣришь, о его на семь мѣспѣ существованїи, есть слѣдующая: во время построенїя каменной ограды около Михайловскаго монастыря, открыто, къ юговостоку отъ него, на возвышенномъ мѣспѣ, каменное основанїе (изъ коего и кирпичи употреблены были на строенїе той ограды) болѣе нежели одной церкви. По пространству, занимаемому сими останками зданїя и по упомянутому тому значительному мѣспу, вѣроятно заключишь можно о существованїи

шуть онаго монашья. Упоминаемое же въ двухъ мѣсцахъ подь 1654 годомъ справы 21 въ письменныхъ дѣлахъ бывшей до пожара (1811 года) Кіевскаго магиспраша архивѣ : о *возвѣ Дмитрїевскомъ* мимо Хрещашика, о *Дмитровской лукоми* или *оврагѣ*, находящемся къ споронѣ Михайловской горы *возлѣ Хрещашика*, подшверждаешъ еще болѣе, что оный монашьярь находился на вышепоказанномъ возвышенїи. Впрочемъ при уравниенїи въ 1802 году поверхности находящагося надъ Хрещашикомъ у дороги холма, открышое въ землѣ нѣкошорое каменное основанїе, по малости своей не можешъ значить слѣдовъ онаго монашьяря.

с). Извѣстно, что кромѣ Перуна, были разныхъ именъ и свойствъ имъ приписанныхъ идола, посшавленные большею частїю на самыхъ видныхъ холмахъ въ Кіевѣ. *И скверняху землю* *требами* *своими* *и сквернися* *кровми*

земля русская. Ежели по преимуществу мѣста пославленъ былъ у Княжаго двора старѣйшій идолъ Перунъ, то самый *высокій стараго Кіева холмъ*, на углу его, обращенномъ къ Хрещатику, не оставался празденъ. Ибо и сіе мѣсто, вѣроятно также по случаю низверженнаго съ него въ Днѣпръ идола, называлось *Хрещатицкимъ беремищемъ*; въ послѣднее время, еще называлось *Кучинскою горою*: ибо на семъ мѣстѣ былъ садъ принадлежавшій какому-то пану Кучинскому и упраздненный при послѣднемъ воздѣланіи крѣпости. По сей-то спреховишой причинѣ Кучинская оная гора ошъ прослоюдимыхъ суевѣровъ признаваема была сборнымъ мѣстомъ вѣдьмъ и унырей. Спранныя преданія нерѣдко служатъ иногда къ подшверженію важнѣйшихъ истинъ.

Въ Кіево-Подолѣ.

Подоль наименованіе свое получила ошъ того, что весь расположенъ на

ровномъ низкомъ мѣстѣ, проспирающемся отъ подошвы старо - Кіевской, Киселевской и Скавицкой горы до самаго Днѣпра; прерывистый кряжъ горы имѣетъ сіи разныя названія. Удоля между сими прерывностями вездѣ заселены дворами и принадлежатъ къ Подольской части. Почему какъ длина, такъ и ширина Подола въ разныхъ мѣстахъ различна. Съ сухаго пути или отъ нагорной стороны идушь къ нему пять прѣздовъ: первый и главнѣйшій, о которомъ выше упомянуто, идущій отъ Печерской части, *Хрещатицкій*, лучше прочихъ устроенъ и вымощенъ пластинникомъ, какъ и всѣ главныя улицы въ городѣ. Другой прѣздъ, отъ стараго Кіева, *Андреевскій*, самый древнѣйшій, крушъ, и весьма невыгодный. По лѣвую его сторону, (ѣдучи изъ Подола), возвышающаяся гора называлась въ старину *Уздыхальницею*, у подошвы которой до временъ Гешмана Хмѣль-

ницкаго существовало езуишское училище; прешій прїѣздъ ошъ споронь Кудрявской слободы, и шого хуже, кошорый ошъ бывшаго въ старину возлѣ его Римско - католическаго архїерейскаго дома назывался Бискупскимъ. Чешвершый, идущій по ручью чрезъ урочище, исполненное буераками и вымоинами, называемое Глубочицею, вмѣстѣ съ Щекавицкимъ спускомъ, сосшавляешъ одинъ прїѣздъ, такъ же маловыгодный и грязный. Ошъ сего мѣста продолжается, для споку воды, текущей изъ Глубочицкаго урочища, каналъ, проведенный поперегъ всего Подола къ Днѣпру. Кромѣ сихъ имѣющихся еще два низменные прїѣзда: одинъ чрезъ Плоскую слободу, а другой лугомъ до Вышгорода и далѣе. Наибольшая часть Кїево - Подола 1811 года въ Юлѣ мѣсяцѣ великимъ пожаромъ превращена въ пепель. Теперь по новому плану, порядочное и лучше прежняго продолжается его усшроенїе;

и уже до сего времени весьма мало
осталось незаспроенныхъ мѣстъ.

О населеніи Кіево - Подола упоми- Лѣт. Нес.
стр. 47.
48.
нается въ лѣтописи еще съ древнихъ
временъ: однако во время Княгини
Ольги, по причинѣ низкаго его по-
ложенія, подверженнаго тогда навод-
ненію, ни какихъ еще жилищъ не бы-
ло. Во время же Ярослава I сдѣлался
весьма многолюденъ. При Святополкѣ
II главное торговое мѣсто было на
Подолѣ: за шѣмъ поселилось въ ономъ
много Новгородцевъ. Въ половинѣ XII
вѣка жили Подольскіе, спекшіе-
ся изъ разныхъ городовъ, будучи за- Лѣт. Нес.
стр. 121.
жипочны и своевольны, нерѣдко на-
чинали безпокойства и вмѣшивались
въ дѣла правительства. Близкое по-
ложеніе рѣки, выгодность въ достав-
леніи жизненныхъ надобностей, и за-
веденіе торговь, сдѣлало то, что сія
часть города въ послѣдствіи времени
была многолюднѣйшею во всемъ Кіевѣ.
Достопамятнѣйшія въ сей части Кіе-
ва мѣста суть:

а). Академія духовная. Первое основаніе сему заведенію положилъ Константинопольскій патріархъ Іеремія въ 1588 году во время своего путешествія въ Россію, когда подъ названіемъ патріаршей сшавропигіи, заложилъ на семь мѣсѣвъ Богоявленскую церковь и при ней школу для обученія дѣтей церковному усшаву и писму. Появленіе въ Польскихъ областяхъ уніи, произвело особливую ревность въ Русскомъ народѣ къ благочесшію. Вдова Мозырскаго маршалка Анна, воспитанная въ Греко-россійскомъ законѣ, завѣщала по духовной въ 1613 году, въ пользу сего заведенія и монастыря, домъ свой и всю принадлежавшую къ нему на Подоль усадьбу, при чемъ изъявила желаніе завести общество монаховъ ордена св. Василія и школу для обученія дѣшей дворянскихъ и мѣщанскихъ сего исповѣданія, оставшихся въ воеводсшвахъ Кіевскомъ, Волынскомъ и Брац-

лавскомъ ; что все поручено было для приведенія въ порядокъ первому игумену Исаи Купинскому и выбранному благородному обществу. Съ сего времени обучали здѣсь только языкамъ Еллинскому, Лашинскому и Славянскому. Въ шестый годъ послѣ сего Іерусалимскій папріархъ Теофанъ, проѣздомъ изъ Россіи будучи въ Кіевѣ, подтвердилъ сіе заведеніе, повелѣлъ въ школахъ обучаться молодымъ монахамъ и уволилъ грамошою сей монастырь отъ зависимости епархіальнаго архіерея. Тогда многіе изъ духовнаго и свѣшскаго состоянія люди составили изъ себя общество или братство *Богоявленій Господнихъ*, кошорое спараніями своими и пожертвованіями, всегда споспѣшествовало воспитанію юношества.

Послѣдовавшія между тѣмъ военныя обстоятельство въ Малороссіи были причиною разоренія Кіево - Подола. Почему въ 1623 году гетманъ Ко-

зацкѣй Пешрѣ Конашевичѣ - Сагайдач-
ный изъ усердія къ вѣрѣ и воспи-
танникамъ , лишенныхъ своихъ упраж-
неній , принялъ намѣреніе , съ помо-
щію другихъ доброхотовъ , возстано-
вить монастырь , а паче его училище ;
опредѣлилъ на то большую часть
своего имѣнія , и по смерти погребенъ
въ семь любимомъ имъ мѣстѣ . Сынъ
Молдавскаго государя Пешрѣ Могила,
будучи печерскія Лавры архимандри-
томъ , вознамѣрился было особую въ
больницкомъ Лаврскомъ монастырѣ
завести школу , выписавъ на то учи-
телей изъ Львовской академіи , но пог-
да же (1631 года) склонясь на про-
шеніе Кіево - брашскаго общесства и
предложеніе тогдашняго гетмана Пеш-
рижишскаго , принялъ названіе въ браш-
сшвѣ , старшаго брата ; перевелъ свое
новое заведеніе , и присоединилъ къ
Кіево - брашскому училищу ; устроилъ
для училища особое въ два этажа
строеніе , извѣстное теперь подь

именемъ шрапезы и библіотеки, опредѣлилъ на содержаніе большую часть своего имѣнія ; къ языкамъ прибавилъ ученіе риторики, философіи и богословіи на Лашинскомъ языкѣ, и установилъ, по примѣру иностраннѣхъ школъ, диспуты ; и на все сіе испросилъ подтвержденіе опъ короля и республики. По избраніи же его въ митрополишы Кіева, все свое стараніе употреблялъ единственно на усовершенствованіе сего училища.

По смерти славнаго Хмельницкаго, опъ неспокоюшва и измѣнѣ бывшихъ гешмановъ, послѣдовавшія въ Малороссіи безпокоюшва, не однажды были причиною разорѣнія Кіево-Подола. Въ 1168 году первая послѣдовала государственна грамата на возсозданіе школъ и монастыря ; и хопя бывшій тогда гешманъ, сынъ Хмельницкаго, въ 1660 году, также универсаломъ своимъ подтвердилъ права сему монастырю, но при всемъ томъ ни мо-

наштыря, ни школь тогда не существовало. Въ 1670 году Король Михайль Вишневецкій, возобновившій право на Кіевъ, издалъ грамашу на возстановленіе сего заведенія; но небыло еще и въ 1673 году ни церкви ни школь. Государь Пешрь I грамашою предоспавиль обученіе въ академіи прежнимъ наукамъ, единственнo для правоэлавныхъ, и опредѣлиль содержаніе ректору и учипелямъ. На предспавленіе митрополиша Варлаама Ясинскаго грамашою опъ 1701 года подшверждено академіи право и независимоспъ ея опъ гражданскаго начальспва. Между шѣмъ тогдашній Малороссійскій гешманъ въ 1693 году положиль основаніе нынѣшней большой каменной Бoгоявленской церкви, и по лѣвую ея спорону шаковыхъ же школь, кошорья шеперь соспавляюшъ нижній эшажъ въ академическомъ спроеніи. Любочеспіе сего гешмама проспиралось до того, что олшари, ико-

носшасы, колокола и даже окна были означены изображеніемъ герба его. Около 1732 года митрополишь Рафаиль Заборовскій прибавилъ обученіе Еврейскаго, Нѣмецкаго и Французскаго языковъ, и надстроилъ шеперешній верхній этажъ исполинской Тосканской колонады съ конгрегаціонною церковію Благовѣщенія Пресвятыя Богородицы. Между шѣмъ число книгъ въ библіотекѣ академической умножилось до десяти тысячъ, частію покупкою, но болѣе пожертвованіемъ имениныхъ ея пишомцевъ. Митрополишь Самуиль прибавилъ въ академіи ученіе математики, исторіи, географіи, рисованія, и особливо Россійской словесности, побуждая къ преуспѣванію въ сихъ предметахъ и благонравіи благоразуміемъ своимъ и ободреніями, и первый подалъ способы благороднѣйшихъ и общепользнѣйшихъ упражненій. Хотя при сочиненіи шшатовъ о монастыряхъ, мона-

стырь Братскій и былъ упраздненъ,
 но въ 1799 году опять на шпашъ вшо-
 рокласнаго возстановленъ; академіи
 же опредѣлено содержаніе до 12 ты-
 сячъ рублей. — Сиротскій каменный
 домъ, называемый *Бурсою*, для содер-
 жанія неимущихъ учащихся, успро-
 енъ еще митрополипомъ Гавріиломъ
 Кременецкимъ около 1775 года, при-
 чемъ онъ внесъ 50.000 рублей въ вос-
 пишательный домъ, дабы проценты
 обрацаемы были на содержаніе сихъ
 воспитанниковъ. Въ послѣдующее вре-
 мя капиталъ сей другими приноше-
 ніями увеличился. Въ недавніе годы
 надспроенъ на семь сиротскомъ домѣ
 верхній этажъ, что должно опнес-
 ти къ ревности и усердію нынѣшняго
 преосвященнаго митрополиша, рав-
 номѣрно пекущагося и о всѣхъ чело-
 вѣколюбивыхъ учрежденіяхъ. — Въ 1811
 году весь монастырь пожаромъ опу-
 шенъ, кромѣ академической библіо-
 теки, находящейся въ верхнемъ этажѣ

одного каменнаго строенія. Бурсацкїй или сиротскїй домъ, находящїйся возлѣ Днѣпра, такъ же оспался не поврежденъ. Академическое строеніе съ церковію при оной приведено опять въ прежній порядокъ; но большая Богоявленская церковь еще оспашаеся необдѣланною. Силою жестокаго огня не только все сгараемое превращено въ пепель, но и мешаль колоколовъ плавился на колольняхъ.

в). Среди Кіево-Подола, окруженный обширною площадью, находишся каменный *гостинный торговый дворъ*, заложенный еще до пожара въ 1809 году. Въ окружности его приводяшся къ окончанію лучшіе купеческіе дома съ прапширами и лавками. По лѣвую его сторону находишся фонтанъ, прамостоявшій предъ огромнымъ бывшимъ каменнымъ магиспратскимъ зданіемъ, которое послѣ пожара снято, и для построенія котораго по плану опредѣлено мѣсто близъ нововы-

строенаго *Контрактоваго* дома. Въ архивѣ Кіевскаго магистрата хранишся 47 королевскихъ привиллегій отъ 1544 до 1659 года, данныхъ на право суда, владѣнія и преимущества гражданамъ; Россійскихъ Государей, послѣдняя 1801 года Императора Александра Павловича; всѣ онѣ служили къ ушверженію, пополненію, или по общошпельствамъ, къ ошмѣнѣ городскихъ правъ и положеній. Главный начальникъ магистрата (*войтъ*), избирается отъ гражданъ и власпію Монаршею ушверждается; по немъ 6 непремѣнныхъ бургомиспровъ и столько же рашмановъ, копорые въ очередные годы исправляють должности; два присушесвуютъ въ магистратѣ съ войшомъ, а два занимаются городской экономіею. Прочіе избираемые прежде чиновники, какъ то: шафари, лавникъ, инспигашоръ, за упраздненіемъ ихъ должностей, уничтожены, выключая писаря и другихъ

канцелярскихъ служителей. Всѣ дѣйствительно служащіе на урядахъ и дѣши ихъ, счисляются почетнѣйшими гражданами или *реестровыми*, и при церемоніальныхъ парадахъ составляютъ кавалерію, а прочіе граждане инфантерію; послѣдніе состоятъ изъ 15 цеховъ по различію ремеслъ и промысловъ. Цеховые начальники или цехмиспры въ магистратскихъ собраніяхъ съ почетными гражданами имѣютъ общій голосъ, и какъ они, такъ и прочіе мѣщане, записываясь въ купеческіе гильдіи, имѣютъ право выходить и въ реестровые.

с). Греческій Екаперининскій малый съ церковію монастырь на Кіево-Подоль, заведенный съ 1738 года спараніемъ жишельствующихъ въ городѣ Грековъ, составляетъ только подворье настоящаго монастыря, кошорый до 1786 года извѣстенъ былъ подъ именемъ Петро-Павловскаго мужескаго монастыря. О первоначальномъ основаніи

сего послѣдняго упоминается въ 1252 году, когда нѣкошорый пріоръ Доминиканскаго ордена Іакинфъ, съ соизволенія тогдашняго Галицкаго и Кіевскаго Князя Льва Даниловича, заложилъ сей Римско-кашолическаго исповѣданія храмъ, кошорый и былъ единственнй въ городѣ для Богослуженія сего исповѣданія до 1660 года. Когда же грамашою Царя Алексѣя Михайловича высланы были изъ города Поляки, Армяне и Жиды, то и кошель сей обращень въ монастырь Грекороссійскаго исповѣданія; и хошя въ 1691 году причислень онъ въ вѣденіе Кіевскаго митрополиша, но все оставался въ запуспѣннй, пока въ 1710 году, ошкрыто было Богослуженіе въ его придѣлѣ. Совершенно же настоящая церковь возобновлена 1744 года подь именемъ Пешро-Павловской. Со времени учрежденія шпашовъ, когда монастырь сей упразднень, переведены сюда Греки изъ вышеупомянушаго малаго, и цер-

ковъ переименована во имя св. великомученицы Екашерини. При всемъ томъ Священнослуженіе за недоспашкомъ Грековъ совершается Русскими священниками, и кромѣ одного архимандрита, зависимаго отъ Синайской горы, другіе монахи въ монастырѣ бывають рѣдко.

d). Дѣвичій Вознесенскій Флоровскій первоклассный монастырь находится прошивъ вышепоказаннаго Екашерининскаго подъ горою Киселевскою. Въ 16 вѣкѣ на семь болошномъ и неспособномъ къ населенію мѣстѣ, существовало только подворье находившагося въ сосѣдствѣ Кіево-Печерской Лавры, Флоровскаго монастыря, который по указу Петра I въ 1712 году и весь переведенъ на нынѣшнее мѣсто. — Во время бывшаго въ 1811 году пожара оба сіи монастыря совершенно сгорѣли, и только внутренность церквей ихъ уцѣлѣла.

e). Въ Кіево-Подоль приходскихъ

церквей до бывшего 1811 года пожара считалось каменных и деревянныхъ шестнадцать, изъ коихъ первыхъ теперь остается 10 и 2 деревянныхъ по опдаленности ошъ пожара уцѣлѣвшія :

1). Рождества Христова, первоначально деревянная въ 1564 году построенная, а шеперешняя новая каменная заложена была въ 1810 году.

2). Покровская церковь прежде была деревянная, заложена въ 1685 году на фундаменшѣ бывшего Армянскаго храма. Настоящая же каменная основана въ 1772 году. Въ пожаръ внутри вся выгорѣла.

3). Священнаго Николая, прозываемаго добраго, существовала еще до нашествїя Ташарскаго и во время Пловцевъ; послѣ разорѣній въ 1716 году была уже сооружена каменная, а по обвешшанїи оной, настоящая заложена въ 1796 году. Внутренность въ пожаръ уцѣлѣла.

4). Успѣнія пресвятыя Богородицы, называемой Подольною соборною. Первое основаніе приписывается нѣкопорою Польской княгинѣ, и послѣ бывшихъ пожаровъ въ послѣдній разъ въ 1812 году поновлена. Въ пожарѣ уцѣлѣла. До 1756 года содержаніе ея состояло изъ городскихъ пошлинъ.

5). Рождества св. Іоанна Крестителя, построена въ 1691 году на мѣстѣ прежде бывшей деревянной. Въ пожарѣ вся выгорѣла. На погостѣ ея находилась до 1799 года другая Глѣбо-Борисовская деревянная церковь, построенная въ 1602 году на обширномъ каменномъ фундаментѣ каполическаго, бывшаго въспарину кляшшора.

6). Св. Пророка Ілїи въ 1692 году построена. Въ бывшемъ послѣднемъ пожарѣ выгорѣла. Въ лѣтописи еще подъ 945 годомъ упоминается о церкви св. Ілїи, въ копорою во время Олега, при договорѣ съ Греками, крещенные Россїяне чинили присягу: *А Хри-*

стїанскую Русь водиша ротѣ въ цер-
ковь св. Ілїи яже есть надъ ругеємъ,
конецъ постниги бесѣды въ козарѣхъ:
себо бѣ соборная церковь; стр. 45,
Таш. книга II, стр. 35. Ручая въ спа-
ромъ Кїевѣ, по возвышенїю мѣсто-
положенїя, никогда бышь не могло;
а рѣчка Почайна иногда называлась
ручаемъ, кошорая тогда прошекала
у Кїево-Подола до самага Хрещатики,
какъ видно изъ лѣтописи стр. 82.
Слѣдовашельно, когда Почайна, по ма-
лоспи своей называлась и ручаемъ,
то едвали мѣстоположенїе переш-
ней на Подолѣ Ильинской церкви у
берега рѣки, гдѣ прошекала Почайна,
не означашь мѣста той древней дос-
топамятной церкви, кошорая нѣсколь-
ко разъ до сего времени была и ра-
зоряема и възстановляема и поно-
вляема.

7). Свящешеля Николая набережня.
Первоначальное заведенїе ея припи-
сываюшъ къ ІІ спольшїю. По обвеш-

шанїи послѣдней деревянной , настоя-
щая каменная заложена въ 1779 году.
Во время пожара вся почпи выгорѣла.

8). Воскресенская. Еще до 16 вѣка
существовала ; въ концѣ же 17 настоя-
щая сооружена Кіевскимъ жишелемъ
Рудзинскимъ. Въ пожарѣ также вся
выгорѣла.

9). Свяшителя Николая, прозываема-
го *притискѣ*. Объ ней упоминается
еще въ 1612 году ; на мѣсто деревян-
ной построена настоящая каменная
въ 1631 году иждивеніемъ прихожа-
нина Петра , прозваніемъ Желѣзнаго
гроша. Въ 1712 и 1811 году была опу-
стошена пожарами. Въ приходѣ про-
шивъ церкви былъ домъ родителя св.
Димитрія Росшовскаго, Кіевскаго сош-
ника *Саввы Туптало* , кошорый по-
гребень 1708 года въ бывшемъ Кири-
ловскомъ монастырѣ.

10). Въмѣсто погорѣвшей деревянной
Крестовоздвиженской церкви въ по-
слѣднемъ пожарѣ, священнослуженіе

производятся въ малой каменной св. Архиспрашига Михаила, кошорая находится на урочищѣ кожевниковъ между Киселевскою и Кудрявскою горами. Въ 16 вѣкѣ еще прошекала шуть рѣчка или ручей *Кіянка*.

11). Церковь Св. Царя Константина и Елены. Въ 1726 году вмѣсто обветшалой построена была деревянная, вмѣсто же послѣдней настоящая каменная построена въ 1757 году.

12). Деревянная церковь Введенія Пресвятыя Богородицы находится на сѣверномъ углу Кіево-Подола; почему приходъ, по низкому положенію, частію пошопляемъ бываетъ весеннею водою изъ рѣки. Сіи оба послѣдніе прихода, находящіеся по другую сторону Кіево-Подольскаго канала, не были подвержены общему пожару. Повѣсвуюшь, что на мѣстѣ послѣдней церкви было во время язычества капище *Волоса*, скопскаго бога. Со времени просіянія Христіанской вѣры, по-

спроена на томъ мѣстѣ церковь св. Власія. По изтребленіи сея пожаромъ въ 1651 году настоящая Введенская построена въ 1718 году нѣкоторымъ *Лѣсницкимъ*. Улица, идущая сюда отъ Воскресенской упомянутой церкви, до позднихъ временъ называлась *Быдлогонною* по той причинѣ, что оною къ капищу отъ города пригоняли скотину (bydło).

13). Самая отдаленнѣйшая къ сѣверо-западу отъ Подола, на такъ называемой *Плоской* слободѣ, у подошвы горы находится деревянная церковь свящителя Николая, теперь приходская. Съ 1616 года заведенъ былъ при сей церкви дѣвичій монастырь *Иорданскій*, названный такъ по чудесному случаю найденнаго въ тушь находящемся колодецѣ серебрянаго кошла, который потерянь былъ въ рѣкѣ *Иорданѣ* въ Палестинѣ. Какъ бы то ни было, но монастырь сей уничтоженъ въ 1786 году, и оставался какъ за-

шпашный, пока существовали монахи. Въ сосѣдствѣ его до того же времени существовалъ съ деревянною же церковію другій дѣвичій монастырь *Богословскій*, который, какъ вышеупомянуто, сюда въ 1712 году переведень ошъ сосѣдства Золошверхо-Михайловскаго мужескаго монастыря.

f). Гора *Скавика*, или *Щекавика*, составляющая теперь кладбище, на которомъ каменная церковь всѣхъ святыхъ, построенная ошъ города въ 1780 году.

Лѣт. Нес. Первоначально названа ошъ имени
 стр. 9. *Щека*, брата Кія, попомъ съ 912 года
 33. 34.
 199. извѣсна была подъ именемъ *Ольговой*
могилы и со времянь Ярославлихъ, включена была въ пространство всего города. Вся поверхность горы и окольные пригорки вездѣ являющъ слѣды бывшихъ жилищъ, строеній и кладбищъ. Около 1185 года Скавика была населенная, ошкуда пресвишеръ Василій, по избранію Печерской братіи,

поставленъ архимандритомъ въ Лавру. Сл. опи-
саніе Лав-
ры.

9). За городомъ Кіево-Подоломъ, въ
разстояніи около полушоры вершны
по луговой выгонной сторонѣ, назы-
ваемой *оболонью*, протекаетъ ручей,
называемый *Погайною*, соединяющійся
тамъ же съ Днѣпромъ. Названіе сей
рѣчки въ лѣтописи, по первому
крещенію Россіянъ, весьма извѣстно.
Онъ ручей составляетъ только вер-
шину прежней Почайны. Въ началѣ еще
то столѣтія составляла она доволь-
но глубокую рѣчку, протекавшую у
самаго Подола, отдѣлявшисъ отъ Днѣ-
пра длинною узкою косою, и съ Днѣ-
промъ возлѣ Хрещатики соединялась.
Во время весенняго наводненія совер-
шенно сливалась съ Днѣпромъ. По че-
му, ежели крещеніе народа при св.
Владимирѣ происходило въ полную
воду; то все равно на Почайнѣ ли или
на Днѣпрѣ оно совершалось. По че-
му и не удивительно, что въ разныхъ

Тамъ же кн.
2. стр.

75.

Лѣт. Нес.
стр. 83.

лѣшописяхъ иногда Почайна, а иногда Днѣпръ упоминается.

Сія Почайна не только въ старину была судоходна, (когда Княгиня Ольга совѣтовала чрезъ пословъ Царю Грегескому *въ Погайнѣ стоять на судахъ, какъ она стояла въ проливѣ*); но и въ позднѣйшее время была еще такъ же глубокою. Изъ архивныхъ магистрата Кіевскаго дѣль извѣстно, что отъ 1710 и до 1712 года, во время Турецкой войны, приходившія изъ рѣки Десны отъ Брянска барки съ казенными припасами заводимы бывали на зимовье, для предохраненія отъ льда, въ верхъ оной Почайны, и причаливались къ деревяннымъ клѣшамъ, сдѣланнымъ для укрѣпленія береговъ; отъ чего мѣсто оное и шеперь называется *припыкою*. Для сокращенія пуши въ объѣздѣ оной земляной косы, прокопанъ былъ при поворотѣ Днѣпра прямо къ припыкѣ каналъ, куда скоро все шеченіе рѣки усшремилось;

и по времени Днѣпръ, такъ сказашь, поглотилъ сїю Почайну, срѣзавъ между нею и собою слабую земляную преграду. Съ шѣхъ поръ Днѣпръ спаль прошекашъ у самага Подола и безпрестаннымъ въ весеннее наводненїе опшмыванїемъ его береговъ, весьма примѣшно умалилъ сїю часть города; такъ чшо до сего времени счишаюшъ до 300 убылыхъ дворовъ, а Почайны осшалась только одна вершина.

h). *Копыревъ конецъ*, упоминаемый Нес. лѣт. стр. 297. въ лѣшописи, находился на Подолѣ, гдѣ шеперь улица, идущая ошъ Царя Константина церкви къ Плоской слободѣ, кошорая ешъ населенїе позднѣйшаго времени; ибо все пространство Подола до самой горы, еще въ 16 вѣкѣ неспособно было по болошному положенїю къ населенїю; по шѣмъ паче низменнѣйшее мѣстоположенїе Плоскаго. По чему, у самой подошвы горы была дорога, кошорая шла ошъ

Бѣлагородка, мимо *Желани*, къ *Копыреву* концу и на Подоль.

i). *Кириловскій* монастырь, съ 1787 года соспавляешъ казенный домъ для содержанія увѣчныхъ и престарѣлыхъ инвалидовъ. Въ ономъ каменная весьма видная о шрехъ куполахъ церковь Сошествїя свяшаго Духа. Основаніе монастыря приписывается еще въ 12 столѣтїи, супругъ Польскаго Короля Казимира *Марїи*, дочери Всеволода I Ярославича. Со времянь неистовства Башыева до 1609 года все было въ запусѣнїи. Названіе Кириловскаго произошло ошъ нѣкоего, наиболѣе споспѣшествовавшаго къ возстановленїю сего монастыря, по имени Кирила. При томъ случаѣ успѣлъ онъ разорить гнѣздившуюся шамъ въ лѣсу издавна шайку разбойниковъ; ошъ чего и вышла баснь о Кириловскомъ змѣѣ, коего пещеры и шеперь въ лѣсу видны.

Возлѣ сего монастыря было уро-

тище *Желаня*, упоминаемое въ лѣтописи. По своду произшествій, описанныхъ въ лѣтописи, съ мѣстными положеніями, *Желаня* именовалось мѣсто передъ Кириловскимъ монастыремъ, гдѣ протекаетъ ручей ошъ находящагося тамъ колодца, и смѣжное оному нагорное положеніе.

к). *Черторья*, извѣстная въ древности, и теперь составляетъ широкій судоходный рукавъ рѣки, отдѣляющійся отъ устья Десны, протекающей около 5 верстъ по луговой сторонѣ, и соединяющійся съ Днѣпромъ прошивъ Николаевского первокласнаго монастыря. На срединѣ своего теченія отъ части особо соединяется съ Днѣпромъ протокомъ называемымъ *Пробитецъ*, учинившимся около 1777 года, кошорымъ проходили барки изъ Черторьи въ упалую воду; ибо извѣстно, что какъ по причинѣ неостояннаго теченія Днѣпра, такъ и отъ того, что въ послѣдніе теперь

Нес. лѣт.
стр. 137.
138. 199.

Лѣт. Нес.
стр. 202.
214.

годы, рѣка Днѣпръ у самаго Кіева лѣшомъ спановишся вссѣма мѣлкою, нѣшь сомнѣнїя, что въ прежнїе годы горы были выше, а рѣки глубже; первыя ошъ дождей и снѣговъ смывающся, а послѣднїя ошъ наносной земли мѣлѣють. Во время Оскольда и Олега суда съ войсками проходили прямо ошъ Кіева по Днѣпру до Констаншинополя; а о препяшшвїи въ его порогахъ и упоминаемо не было.

1). Село *Вышгородъ*, лежащее въ 17 верстахъ выше Кіева на горѣ надъ Днѣпромъ, было то мѣсто, гдѣ претїй брашъ Кїя Хоревъ ушвердилъ свое пребыванїе. Въ послѣдующее время Русскїе Князья, по красошѣ сего мѣстоположенїя, построили шамъ дворець, гдѣ со временемъ заведенъ городъ *Вышгородъ*, бывшїй любимымъ мѣстомъ Княгини св. Ольги. Деревяная церковь во имя св. Василїя, созданная Вел. Владимиромъ скоро по его крещенїи, извѣсна шѣмъ, что въ

1016 году положены были въ оной мощи св. Князей Глѣба и Бориса. По истребленіи сей церкви пожаромъ, мощи свяшыхъ перенесены были во вновь созданную Княземъ Ярославомъ I. По истребленіи же и сея пожаромъ воздвигнута великолѣпнѣйшая въ 1072 году на имя свяшыхъ спрасно - шерпцевъ Глѣба и Бориса, и съ того времени Вышгородъ сдѣлался городомъ удѣльнаго княженія.

На конецъ въ 1075 году Черниговскій Князь Святославъ Ярославичъ основалъ уже каменную церковь, куда пошомъ Вел. Князь Владимиръ Мономахъ въ 1115 году шоржественно при собраніи всехъ Князей и знашнѣйшихъ духовныхъ особъ внесъ св. мучениковъ гробы, и устроилъ прошивъ Вышгорода на Днѣпрѣ деревянный мостъ. Во время нашеспвія Батыя мощи свяшыхъ неизвѣсно гдѣ сокровенны, а церковь Ташарами до основанія разорена. Въ послѣдующее время мѣ-

сто сіе до 16 столѣтія въ совершенномъ было запустѣніи, а съ сего времени люди начали шуть селишья. По времени основана на фундаменѣ прежде бывшей каменной, деревянная церковь, которая и понынѣ существуетъ.

Въ 1816 году нарочно открыто все основаніе бывшей церкви; но никакихъ не отыскано древнихъ достопамятностей. Возлѣ церкви находится студенець, который изъ древле существуетъ, и какъ вѣроятно прежде былъ въ погребу самой церкви.

т. Церковь Преображенія Господня каменная, известная подъ именемъ *Благо Спаса*, въ 1164 году построенная Вел. Княземъ Андреемъ Боголюбскимъ, въ двухъ верстахъ выше Вышгорода, разорена также до основанія при всеобщемъ разореніи Кіева. Въ началѣ 15 столѣтія, скипавшіеся отъ преслѣдованій Татарскихъ монахи, положили основаніе послѣ существовавшей Межигорской обители, въ которой нынѣ

вѣшная Преображенская церковь въ 1687 году сооружена. Межигорскій монашырѣ, покровительствуемый Мадорусскими гешманами, а особливо обществомъ бывшихъ Запорожскихъ Козаковъ, имѣлъ важные доходы, почитался ставропигіальнымъ, и въ преимуществвахъ уступалъ только Лаврѣ. По упраздненіи онаго въ 1786 году, заведена въ томъ мѣстѣ въ 1798 году шеперешная фаянсовая фабрика, извѣстная въ Россіи подъ именемъ Кіевской Межигорской.

Кафетерія
літвидува
ла цю бо-
гадію для
фабрик коза-
к: в.

Краткая вѣдомость, сочиненная въ 1817 году о числѣ публичныхъ мѣстъ и строеній въ городѣ Кіевѣ, о заведеніяхъ промышленныхъ, о числѣ партикулярныхъ домовъ и жителей.

Пространство всего города Кіева въ длину, по печенію рѣки Днѣпра съ сѣверозапада на юговосшокъ, простирается на 16 верстѣ, а въ ширину

отъ $2\frac{1}{2}$ до 5 верстѣ. Пространство нагорной и низменной земли занимаешь всего 4836 десятинъ. Въ окружности своей съ разбросанными частями, Кіевъ имѣешь до 42 верстѣ.

Весь городъ по полицейскому управленію раздѣленъ на чешыре часши : на двѣ нагорныя и двѣ низовыя. Первую занимаешь Кіево-Печерскъ, отъ села Звѣринца и крѣпости до старо-Кіевскихъ валовъ ; вторую, старый Кіевъ и Подольское между горами удолие горшечниковъ и кожевенниковъ до горы Скавицкой ; прешью самый Кіево-Подоль до непогорѣлой части онаго или до поперечнаго его канала ; чешвершую часть составляютъ два прихода за каналомъ, Плоская слобода, и далѣе отъ оной, села : Куреневка, Преорка и урочище Сирецъ. Каждая изъ сихъ часшей составляетъ по два кварталы, въ коихъ находишся :

Городскія части.

	1	2	3	4	Итого.
1 Площадей	—	—	—	—	—
2 Мостовъ	4	..	4	1	9
3 Нагорныхъ въѣздовъ	5	..	1	2	8
4 Улицъ	3	3	6
5 Переулковъ	15	13	17	4	49
6 Въѣздовъ изъ города	50	33	6	12	101
7 Шлахбаумовъ съ караульнями	3	2	4	2	11
8 Монастырей мужескихъ	3	2	5
9 ————— женскихъ	3	1	2	..	6
10 Софійскій соборъ съ архіерейскимъ домомъ каменнымъ	1	..	1
11 Духовная дикашерія каменная	1	1
12 Монастырскихъ и приходскихъ церквей каменныхъ	1	1
13 Приходскихъ деревянныхъ церквей	14	7	15	4	40
14 Римско-каполическій костелъ деревянный	3	4	..	3	10
15 ————— новозаложенный каменный	1	1
16 Пропешантская церковь деревянная	1	1
17 Еврейскихъ молитвенныхъ домовъ деревянныхъ	1	1
18 Старообрядская часовня деревянная	1	..	1	..	2
19 Церковныхъ школъ деревянныхъ	1	..	1
20 Монастырскихъ и церковныхъ дворовъ и подворьевъ	3	6	..	4	13
21 Крѣпости съ разными строеніями	2	2	4	..	8
22 Арсеналь каменный	2	2
23 Государевъ дворецъ съ каменными флигелями и гауптвахшою	1	1
24 Государевыхъ садовъ	1	1
25 Корпусъ присутственныхъ мѣстъ каменный	2	2
26 Коммисаріатское депо, каменный	1	1
	1	1

	1	2	3	4	Итого.
27	Военная госпиталь о 9 ти корпусахъ деревянная	1	1
28	Инженерный дворъ	1	1
29	Архитектурскій дѣловый дворъ	1	1
30	Лабораторія	1	1
31	Смирительный домъ и полгаузъ каменный	1	1
32	Домы инвалидовъ каменные съ церковью	1	..	1	2
33	Пороховыхъ погребовъ	3	3
34	Академія духовная каменная съ церковью	1	1
35	Академическая бурса каменная	1	1
36	Кіевская гимназія въ Кловскомъ дворцѣ каменномъ	1	1
37	Кіево-Печерская типографія Лаврская каменная	1	1
38	Мѣсто собранія Библейскаго отдѣленія въ Лаврѣ, съ 1817 года	1	1
39	Приходскія училища въ деревянныхъ домахъ	2	..	2	4
40	Пансіоновъ	1	..	2	3
41	Домы военно-сиротскаго отдѣленія деревянные	1	1	..	2
42	Школа ————— камен.	1	1
43	Домъ Дворянскаго собранія деревянный	1	1
44	Контрактовый новый домъ каменный	1	1
45	Обгорѣлый контрактовый домъ годный для училища	1	1
46	Деревянный театръ	1	1
47	Воспитательный домъ деревянный	1	1
48	Казенныхъ и паршикулярныхъ аптекъ	3	..	3	6

Городскія части.

	1	2	3	4	Итого.
49 Магазиновъ провіантскихъ, одинъ каменный	2	1	3
50 ————— городскій каменный.	1	..	1
51 Зарабочій домъ деревянный съ суконною фабрикою	1	1	2
52 Городскій больничный домъ деревянный	1	1
53 Конюшенъ казенныхъ деревянныхъ	2	2	4
54 Тюремныхъ остроговъ и кордегардій.	1	2	3
55 Городская казарма и богодѣльня деревянные	2	2
56 Магистратъ каменный	1	..	1
57 Домъ каменный обгорѣлый почтовой конторы	1	..	1
58 Домовъ цеховыхъ.	4	..	4
59 Госпиныхъ дворовъ каменныхъ	2	..	2
60 Госпийный дворъ деревянный	1	1
61 Въ оныхъ вообще лавокъ городскихъ и паршикулярныхъ каменныхъ	6	5	136	..	147
62 ————— деревянныхъ	146	11	7	50	214
63 Городскихъ посшоялыхъ домовъ деревянныхъ	3	1	4
64 Трактировъ и винныхъ продажъ каменныхъ	11	..	6	..	17
65 ————— деревянныхъ.	2	..	2	..	4
66 Пишнейныхъ домовъ деревянныхъ.	15	15	2	7	39
67 Медовыхъ и пивныхъ броварей (*)	1	..	1	..	2
68 Заводовъ свѣчныхъ	4	2	6
69 ————— шелковыхъ	1	1

(*) То есть, пивоваренъ.

	1	2	3	4	Итого.
70 Заводовъ кирпичныхъ	8	8	16
71 ————— изразцовыхъ	2	1	3
72 ————— кожевенныхъ	29	1	...	30
73 ————— мыльныхъ	3	3
74 ————— колокольный	1	...	1
75 ————— кошлярныхъ	3	3
76 ————— карешниковъ	6	...	2	...	8
Фаянсовая фабрика внѣ города
77 Торговыхъ бань каменныхъ	2	...	2
78 ————— деревянныхъ	3	...	1	1	5
79 Кузницъ	26	11	14	5	56
80 Фоншановъ каменныхъ	1	...	1	...	2
81 Колодцевъ	30	12	4	8	54
82 Скопскихъ бойнь	1	1	2
83 Нахвахшерскихъ бушокъ	9	4	2	2	17
84 Мельницъ плопинныхъ	9	9
85 ————— въпренныхъ	2	2
86 Обывашельскихъ домовъ каменныхъ	14	10	23	2	49
87 ————— деревянныхъ	1598	957	438	926	3919



Жителей всякаго состоянїя и обоого
пола счисляется 23,514 душъ ; въ
помь числѣ священно и церков-
но-служишелей. 435.

Дворянъ мужеска пола 1.164.

Плашящихъ купеческіе капиша-
лы 279.

Мѣщанъ , плашящихъ подаши . 5.956.

Дворовыхъ крѣпосшныхъ лю-
дей 580.

Въ семь однако числѣ 23^{хъ} тысячъ
несчисляются :

1) 212 монаховъ , 71 монахиня , ихъ
послушники и шшашные.

2) Всѣ воинскія команды , военноту-
жащїе и спашскїе чиновники , иногос-
родные или бездомовные въ городѣ
съ ихъ служишелями.

3) Иногородные , обучающїеся въ учи-
лищахъ , у ремесленниковъ и на
фабрикахъ.

4) Множество промышляющихъ Жи-
довъ и разные другїе по билетамъ
проживающїе промышленники и

вольно-нанимающіеся въ услуженіе, копорыхъ всѣхъ вообще единовременнаго числа опредѣлить на всегда не можно.

Означенное число жителей каждой части города, по показанію полиціи, весьма невѣрно, и лучше оное можно вывести изъ дикашерійской метрики о рождающихся и умирающихъ, и по одного Греко-Россійскаго исповѣданія.

Счетъ метрической прошедшихъ пяти годовъ.

ГОДЫ.	Родившіеся.		Умершіе.	
	Мужеска пола.	Женска пола.	Мужеска пола.	Женска пола.
1796	525	538	607	481
1797	529	493	691	504
1798	572	560	953	723
1799	790	733	979	734
1800	723	686	926	829

И такъ, по сей смѣшѣ, по прошествіи спа съ небольшимъ лѣшъ не осталось бы ни одного жишеля въ городѣ; ибо ежегодно оказываешся болѣе 250 умирающихъ, нежели рождающихся. Но сію смершность можно опнести на счешъ прибывающихъ сюда ежегодно по службѣ, на прожисье, для Богомолья, въ лазарешы, въ инвалидный домъ, въ богодѣльни, и прочая, кошорые шущъ по случаямъ, болѣзнямъ или опъ старосши и умирающъ. Ежели по полишической арифметикѣ изъ 28 душъ въ средшвенныхъ городахъ умираешъ одинъ; то по среднему изъ пшшгодишнаго счеша числу 1485 умершихъ, должнобъ бышъ въ Кіевѣ до 42.000 всякаго сосшоянія и пола жишелей, кромѣ иновѣрцовъ и Жидовъ, кошорые въ дикашерійскую мешрику не входяшъ. За шѣмъ, въ послѣдующіе до сего времени семьнадцашъ лѣшъ еще болѣе распросранился городъ по-

строеніемъ новыхъ домовъ ошъ новоприбывшихъ пожильцовъ, ошъ умножающихся должностей и промысловъ; почему и число рождающихся, а паче умирающихъ, умножается; а изъ сего по всей вѣроятности можно заключить, что неопредѣленное народонаселеніе въ городѣ Кіевѣ превосходитъ число 45.000 жителей. Впрочемъ, не многолюдствомъ жителей сильны города, не великолѣпіемъ зданій украшающа, не древностями щеславяща, и не роскошью кажутся бытъ цвѣшущими. Согласіе семействъ и обществъ, расчепливая економія, честная промышленность, просвѣщеніе, вѣрность и благонравіе, суть истинные способы ихъ благоденствія. Добрые жители мирной уединенной деревни не позавидуютъ ни многолюдству Нанкина, ни огромности буйнаго Парижа; они счастливѣе доживутъ своего конца, оставяшъ по себѣ свои жилища, и

память ихъ, на ряду съ прочими, будешь поглощена вѣками. Имена удивившихъ свѣшъ заслугами или злодѣяніями промчатся въ позднее потомство; имена же скромныхъ благодѣшелей человѣчества, имена подвижниковъ во благочестіи и вѣрѣ, и — ихъ же недостойныхъ весь мѣръ, написана сушь на небесѣхъ.



О Б Ъ Я С Н Е Н І Е

древнихъ мѣстъ и урожищъ, показанныхъ на планѣ города Кіева, о которыхъ упоминается въ лѣтописяхъ.

(Оныя мѣста означены на планѣ церковными цифрами).

Зборичевъ, Боричевъ взвозъ, *а*.

Мѣсто сіе опредѣляется положеніемъ Трехсвяшишельской въ старомъ Кіевѣ церкви, существующей на мѣстѣ бывшаго идола Перуна. По юговосточную сторону онаго видна оплогость къ Днѣпру, что показываетъ слѣдъ бывшаго въ древности, ошъ Днѣпровскаго перевоза и устья Почайны идущаго на гору *Боричева взвоза*, надъ которымъ существовалъ дворецъ основателя Кія.

И сядяше Кій на горѣ, идѣже *Зборичевѣ*. —

И послаша Древляне лучшіи мужи, числомъ двадесять ко Ольгѣ въ лодіи, и присташа подѣ *Боричевомѣ*; ибо вода, текущи тогда возлѣ горы Кіевскія; на подоліи не живяху людіе, но на горѣ. —

Перуна повелѣ (Владиміръ Великій) привязати коневѣ ко хвосту, и влекущи съ горы по *Боричеву* на ручай (Почайну). —

И посшави (Владиміръ Великій) Св. Василія церковь на холмѣ, идѣже спояше Перунъ. (Лѣт. Кенигсбер. стр: 9, 47, 82, 84). —

Гдѣ нынѣ *Боричевѣ* взвозъ. (Тапищ. II. 5.)

Церковь св. Василія, *ѣ.* № 71.

Сія церковь, можеть бытъ какъ и другія, сперва была деревянная; но въ нашествіе Башыя была уже каменная, и разорена въ епо время. Въ развалинахъ лежала до 17 вѣка, когда митрополишь Пешръ Могила возстановиль ее. — Въ послѣдній разъ возобновлена около 1690 года и освящена, по намѣренію благошворителе-

лей ея во имя *Трехъ Святителей*.
Сѣверо-восточная стѣна ея, обра-
щенная къ Днѣпру, еще и теперь
представляеть образцы кирпичей
древняго искусства. Уголь горы при
означенной цифрѣ *А*, и понынѣ еще
сыветь *Чертовымъ беремищемъ*,
на основаніи повѣсти, въ Синопси-
сѣ написанной, что тяжко было чер-
пу, во идолѣ его изъ сея горы низ-
верженному.

На томъ нынѣ холмѣ стоить церковь
Св. Василія. —

И посрави (Владиміръ Великій) Св. Ва-
силія церковь на холмѣ, идѣже стояше
Перунъ. (Лѣп. спр. 70, 84.)

Мѣсто угорское и Церковь св. Нико-
лая. *Б.* № 22. *В. W. W.*

Сіе урочище, съ малою, устро-
енною для погребенія мертвыхъ, цер-
ковію, принадлежитъ Пустынно-Ни-
колаевскому монастырю, и къ сѣве-

ру отъ онаго лежишь на отсѣвшемъ усшупѣ горы къ Днѣпру,

И приплы Олегъ подѣ *Угорское*.... и не-соша на гору (шѣло Оскольдово) и погребоша, еже мѣсто зовешся *Угорское*, идѣже нынѣ Ольминъ дворъ. (882 года). —

Идоша Угре мимо Кіева горою, еже естъ нынѣ зовешся *Угорское*, и пришедше къ Днѣпру спаша вежами. (Лѣт. спр. 19. 20).

По сему, урочище сіе во время Оскольда еще не называлось *Угорскимъ*; но со времени посѣщенія его Уграми такъ прозвано. — Въ лѣтописи, по списку Воскресенскому, пишется: что нѣкошорый Ольга поставилъ шамъ церковь Свяшишеля Николая при дворѣ своемъ, отъ чего нѣкошорые заключили, что Оскольдъ былъ крещень и назывался Николаемъ. — Сія Ольмина церковь, въ 971 году по кончинѣ блаженныя Ольги, Свяшославомъ I была разорена. — Въ 1036 году существовалъ шамъ женскій монастырь, какъ въ Паперикѣ на

лишѣ 35 упоминается. — О семь урочищѣ и Оскольдовой могилѣ напечатано обстоятельно въ журналѣ *Улей* на 1811 годъ въ № XI. Слѣдъ бывшаго взвоза, по кошорому Оскольда на гору внесли, и кошорымъ Угры восходили, еще примѣненъ въ ошлогоспи удоля къ Днѣпру подъ буквами W. W. W.

ЩЕКОВИЦА ГОРА. ОЛЕГОВА МОГИЛА.

Г. № 112. G. G. G.

Сей кряжъ Кіевской горы, служащій съ 1772 года кладбищемъ для Кіевоподольскихъ покойниковъ, нынѣ кромѣ кладбищной церкви и церковничихъ дворовъ, никакого населенія не имѣетъ. — Однако вся поверхность его и окольные мѣста, пригорки, удоля и пространства, даже до Кириловскаго бывшаго монастыря, вездѣ являютъ слѣды бывшихъ въ сшарину жилищъ, сшроеній и кладбищъ; что и доказываетъ наибольшее въ

старину пространство города до знаковъ на планѣ G. G. G.

А Щекъ сидяше на горѣ, идѣже нынѣ *Щековица*. —

И несоша и погребоша (Олега) на горѣ, еже глаголется *Щековица*. ЕСТЬ же могила его и до сего дни; словешъ ша могила *Ольгова*. (Лѣт. спр. 9, 33, 34).

Около 1185 года, *Скавика* сѣя была населенная часть города, ошъ куда, пресвишеръ *Василій*, по избранію и согласію брашій *Кіево-Печерскаго* монастыря посшавленъ архимандритомъ для нихъ; см. описаніе *Печерской Лавры*.

ЦЕРКОВЬ СВ. ИЛІИ, Д. № 104.

Св. Иліи каменная церковь споишъ шеперь на *Подолѣ* у берега *Днѣпра*, и вѣрояшно сущесшвуешъ на мѣстѣ бывшей во время *Свяшослава I* шогоже имени церкви надъ *ругаемѣ* или *Погайною*; ибо, сѣя шогда здѣсь прошекала и опносишельно *Днѣпра* по ма-

лоспи своей называлась иногда *ручаемь*.

А Христіанскую Русь водиша ропѣ въ церковь Св. Иліи, яже естъ надъ ручаемь, конецъ поспничи бесѣды въ Козарѣхъ: се бо бѣ соборная церковь. (Лѣп. стр. 45, подъ 945 г.). —

Влекуще его (Перуна) съ горы по Боричеву на ручай: попомъ влекуще его по ручаевѣ ко Днѣпру. (Лѣп. стр. 82).

Слѣдовательно, *ругай* шоже, что и *Погайна*, кошорая недалеко ошъ Боричева и Хрещатики соединялася шогда съ Днѣпромъ.

Теремный дворъ, ѿ. № 72.

Мѣсположеніе сего двора *Теремнаго* должно бышь надъ горою между нынѣшними Анреевскою и Трехсвятшельскою церквами, на мѣспѣ самомъ открышомъ, ошъ куда весь Подоль, величественное шеченіе Днѣпра и всѣ за онымъ проспраншва, на нѣсколько миль видны. Самое же

мѣсто каменна терема должно опредѣлишь на положеніи Андреевской церкви.

За Святою Богородицею дворъ *Теремный*; бѣ бо шу перемъ камень.... За упра Ольга сидяше въ перемѣ. (Лѣт. спр. 47. 48.). — И постави кумиръ *внѣ двора Теремна* Перуна древяна На помъ нынѣ холмѣ спойшь церковь Св. Василя, №. 71. (Лѣт. спр. 70).

Ежели передняя спорона Десятинной церкви, со входу разумѣется югозападная; то за Святою Богородицею (Десятинною) должно бышь мѣсто *терема* вышесказанное къ сѣверовосшоку, а дворъ *Теремный* простирался по краю ушеса до церкви Трехсвятительской. — Изъ онаго терема могъ бышь видень приѣздъ ошъ Днѣпра къ Боричеву, ошъ куда Ольга (за утра сидяше) смошрѣла съ удовольствіемъ, какъ ошъ Днѣпра несли на гору въ лодьяхъ на жершву мщенія убійць ея мужа.

Дворецъ княжескій, 5.

Ежели самую средину древняго города Кіева можно принять за мѣсто Княжескаго дворца; то оный опредѣлялся рынкомъ ошъ Десятинной церкви въ правую ея сторону, гдѣ предъ дворцемъ возвышался Перуновъ кумирь, а послѣ церковь Св. Василія. На семь пространствѣ, въ землѣ множество вездѣ кирпичнаго щебня, а церкви ни какой по лѣтописи не опредѣляется.— И по самой пристойности слѣдовало бышь Княжескимъ паламамъ въ смежности съ образцовою или государственною Десятинною церковію.

Дворъ Князь баше въ городѣ (Кіевѣ), идѣже естъ нынѣ дворъ Воропиславль и Чудинь. (Лѣт. спр. 47.)

Слѣдовашельно, прежняго дворца Владимірова во время Неспорова, на мѣстѣ 6, уже не сущесшвовало.

ПЕРЕВЪСИЩЕ, 3.

Подъ именемъ *Перевъсища*, ни что другое можно разумѣшь, какъ показосшь горы, кошорая шупь скло- няешся опъ древняго Кіева къ югу, къ сторонѣ части Печерской, и кошорая по шому въ Топографическомъ описаніи названа подъ именемъ *Пегерскаго отдѣленія*.

А Перевъсище бѣ въ града. (Лѣт. стр. 47.)

Во время Княгини Ольги сіе мѣсто еще не было населено и не присоеди- нено къ городу, какъ было уже во время Пр. Нестора.

Рѣчка Почайна, 4.

Небольшій ручей, выходящій изъ овраговъ и болопныхъ мѣстъ, про- шекающій по оболони (лугу) и въ полверстѣ разстоянія выше Кіево- Подола впадающій въ Днѣпръ, назы- вается шеперь *Почайною*.

Опвѣсть Кн. Ольги посламъ Грече-
скаго Царя :

Аще пы такожь поспоиши у мене въ
Почайнѣ, якоже азъ въ суду (проливѣ),
погда пы (Лѣт. спр. 59). —

На упріе вышедъ Владиміръ самъ съ
мипрополипомъ и Іереи на рѣку Почай-
ну, гдѣ сошлося великое множество на-
рода для крещенія. (Тапищ. II. 75).

Теперешняя Почайна естъ полько
вершина прежней Почайны, кошорая
еще и въ началѣ 18 столѣтія соспа-
вляла довольно глубокую рѣчку, про-
текавшую у самага Кіева-Подола, оп-
дѣляясь опъ Днѣпра узкою земляною
косою, и съ онымъ ниже Хреща-
шика (М) соединялась, во время же
весенняго наводненія сливалася со-
вершенно съ Днѣпромъ. По сему, ежели
крещеніе народа при ВК. Владимі-
рѣ было въ напую воду; шо все
равно, въ Почайнѣ ли, или въ Днѣ-
прѣ, оно совершалось, какъ раз-
ность сія видна въ спис. Кенигсбер.

(стр. 85): *На утріе же изыде Володиміръ съ попы царигны и Корсунскими на Днѣпрѣ.*

Сія Почайна не шолько въ спарину была судопроходна; но и въ послѣднее время еще была шакже глубокою. — Изъ предписаній Кіевской губернской канцеляріи, предлагаемыхъ Кіевскому магистрату около 1710 и 1718 годовъ, видно, что во время погдашней Турецкой войны, приходившія изъ рѣки Десны ошъ Брянска барки съ казенными припасами, заводились на зимовье для предохраненія ошъ льдинъ, въ верхъ оной Почайны, и причаливались къ деревяннымъ клѣшамъ, сдѣланнымъ для укрѣпленія береговъ, ошъ чего мѣсто оное называется и по нынѣ *Притыкою* (126). — Для сокращенія пуши въ объѣздѣ оной земляной косы, прокопанъ былъ, при поворотѣ Днѣпра, прямо къ Пришыкъ каналъ, куда скоро все шеченіе рѣки успремилось, и по-

времени Днѣпръ, такъ сказаць, поглотилъ сію Почайну, срѣзавъ слабую земляную бывшую между ими преграду. Съ тѣхъ поръ Днѣпръ спалъ прошекаць у самага Подола и безпрестаннымъ опмываніемъ береговъ весьма примѣтно умалилъ сію часть города: (счишають около 300 домовъ убылыхъ, N. 134). За тѣмъ слѣдъ Почайны оспался только въ ея вершинѣ, а бывшее устье ограничивается еще оспровкомъ, оспавшимся противъ Хрещатицкаго оврага.

Рѣчка Лыбедь, Г.

S. T. W. — X. Y. Z.

Ручей, состоящій болѣе изъ топей и нѣкоторыхъ прудовъ, прошекающій по другую сторону Кіева къ югозападу, и впадающій попомъ въ Днѣпръ (19. Лѣ), называется и теперь *Лыбедью*. — Сумнѣнія нѣшь, что рѣчка сія въ старину была зна-

чишельнѣе и бывала иногда преградою для неприятелей. — Широкіе песчаные берега и шаковые же сугробы, сопровождающіе ея теченіе, служатъ этому доказательствомъ.

Рогнѣда, юже посади на *Лыбеди*, идѣже естъ нынѣ село *Предславино*. (Лѣп. спр. 70).

И поидоша (Георгій Владиміровичъ съ Ольговичи) къ Кіеву, и спаша возлѣ *Лыбедь*, *Изяславъ* же спа пропиву ему предъ золопыми воропами (А) спрѣляющимся о *Лыбедь* тогда *Андрей Георгіевичъ* ѣхаспа въ *Лыбедь* . . . гнавшу ратныхъ до полковъ ихъ къ золопымъ воропамъ. (Лѣп. спр. 214, подъ 1154 г.).

Теперь на сей рѣчкѣ ничего примѣчательнаго не находится, кромѣ 5 гашныхъ прудовъ, изъ коихъ *Х. Панковскій*, *У. Лыбедскій*, *З. Пегерскій*, показаны на планѣ. Въ прехъ мѣснахъ на холмахъ, по сю сторону къ городу, *R. S. W.*, и на противоположной сторонѣ *T.*, видны слѣды жи-

лыхъ и щебенистыхъ мѣстъ: но можешь бышь они позднѣйшихъ временъ, нежели было село *Предславино*, которое по большимъ признакамъ и виднѣйшему положенію, вѣрояннѣе существовало на мѣстѣ буквы S, гдѣ главная дорога къ Василеву и переѣздъ чрезъ Лыбедь всегда находились.

Село Берестовое, *дѣл.* № 7.

Въ Синописѣ Печерскомъ (стр. 72) упоминается, что Владиміръ Великій повелѣлъ посшавишь каменну церковь въ Кіевѣ Св. Спаса великую на *Берестовѣ*. — По слѣду сей оставшейся церкви, кошорая со временъ неисповства Батыева до Могилина благочесшїя, была въ запусшѣнїи, доказываешся настоящее мѣсто бывшаго *Берестова* села и княжаго въ немъ дворца.

А на Берестовомъ сельцѣ двѣсти (наложницъ), еже зовушъ нынѣ Берестовое.

Скончась (Владиміръ Великій) мѣсяца Ю-

ля въ пятыйнадесять день, умерь же на Берестовомъ.

Боголюбивому Князю Ярославу, любящему Берестовое и церковь шу сущу святыхъ Апостоль.

Прійде Бонякъ съ Половцы къ Кіеву, и позже Берестовое (Лѣш. стр. 71. 97. 108. 143).

Петръ Могила, бывшій митрополипомъ Кіевскимъ и Печерскія Лавры архимандрипомъ, уполномоченный къ шому опъ Короля Польскаго, возшановиль сію церковь, или по крайней мѣрѣ, сдѣлалъ способною для Богослуженія, куда и главу Св. Владиміра, обрѣшенную имъ у Десятинной церкви было перенесъ (см. Описан. Лавры 1805 года). О мѣсшоположеніи Княжескаго дворца и бывшей шамъ церкви Свв. Апостоль ничего неизвѣсно. — Въ сей церквѣ священнодѣйшвовалъ Иларіонъ, посвященный пошомъ (1051 года) въ санъ Кіевскаго митрополиша. (Лѣш. стр. 108).

Сію церковь Свв. Апостоль, (извѣстную еще ВК. Ярославу) не должно по исторіи смѣшивать съ церковію тогоже наименованія, бывшею въ Дмишріевскомъ Кіевскомъ монастырѣ; ибо монастырь сей заложенъ сыномъ его Изяславомъ, а церковь въ ономъ Свв. Апостоль, внукомъ Ярополкомъ Изяславичемъ.

На Берешовѣ, въ церквѣ Спасской (Преображенія Господня) погребены: ВК. Георгій Владиміровичъ Долгорукій въ 1157; сынъ его Глѣбъ, въ 1172; Софія (Евпраксія) дочь Владиміра Мономаха, супруга Венгерскаго Короля Белы II, въ 1138; Евфімія, супруга Мономахова, въ 1138 году; но о мѣстахъ ихъ гробницъ ничего неизвѣстно.

(См. Лѣт. стр. 233, 250; Зерц. Рос. Государ. стр. 26. 27).

ДЕСЯТИННАЯ ЦЕРКОВЬ СВЯТЫЯ БОГОРО-
ДИЦЫ, БѢ. № 70.

По семь церковь Святыя Богородицы на-
чаше созидати (989 году) Се даю цер-
кви сей Святой Богородицы опъ имѣнїя
моего и опъ градовъ *десятую часть*, и
положи (Владимірѣ) написавъ кляпву въ цер-
квѣ сей — (Лѣп. стр. 71. 87).

Точность сей церкви доказывает-
ся непрерывнымъ преданїемъ до на-
шихъ временъ. — Со времени Ташар-
скаго разоренїя, изъ запустѣнїя бы-
ла она возобновлена, или, лучше ска-
зашь, восшановленъ одинъ шолько
осшавшїйся ея придѣлъ для удобнаго
Богослуженїя, часто упоминаемымъ
мишрополишомъ Могилою; ибо, со-
мнѣнїя нѣшъ, что сїя государсшвен-
ная церковь была гораздо обширнѣе.
Ешо доказываетъ великое множесшво
находящагося по восшочную и сѣ-
верную ея спорону кирпичнаго ще-
бня и цѣлыхъ плишъ лещаднаго кам-

ня (Argil : fundamentalis rubra), по-
крытыхъ землею. — По шеперешне-
му положенію ея не иначе можно су-
диль, какъ что съ сѣверо-западной
стороны, что есть, на край сшара-
го города, прилегала къ ней город-
ская стѣна, кошорая во время при-
сшупа Башыева разрушена, какъ въ
Синопсисѣ описывается. — Часть
высокой стѣны бывшей церкви, еще
около 1637 года съ западной сторо-
ны передъ шеперешнею церковію сто-
яла, какъ изображено на планѣ того
года, находящемся въ книжкѣ Pateri-
son. Впрочемъ, городская стѣна не-
далѣе 20 саженой отъ нея могла бышь
въ той сторонѣ, гдѣ шеперь город-
скій валъ надъ глубокимъ удолюемъ
проведень; и слѣдовательно на сіе
только разстояніе могло бышь спрое-
нне церкви.

Въ Зерцалѣ Рос. Государей стр.
5, упоминается, что мощи блажен-
ныя Ольги, изъ Угорской или дру-

гой какой Николаевской церкви, Владиміромъ Великимъ сюда перенесены. Тушь же погребены : ВК. Анна , супруга Владиміра Великаго , Греческая царевна , въ 1011 году ; самъ Владиміръ І. Свяшославичъ въ 1015 году ; ошовъ (кости) Князей Ярополка и Олега Свяшославичей, окрещенныхъ Ярославомъ І, въ 1044 году ; ВК. Изяславъ Ярославичъ въ 1078 году ; Роспиславъ Изяславичъ въ 1093 году. Но мѣста погребенія ихъ неизвѣсны, кромѣ каменныхъ гробницъ съ надписью ВК. Владиміра и его супруги Анны , кошорыя были въ 1636 году ошкрыты митрополишомъ Могилою внѣ стѣны по правую сторону олшаря. Взятая имъ изъ гробницы глава Владимірова перенесена для памяти будущихъ родовъ , въ упомянутую Спасскую церковь , пошомъ въ Лавру , гдѣ и шеперь находится ; а гробы на своемъ мѣстѣ ошавлены подъ землею закрытые.

Въ сей маленькой церквѣ, кошорая однако состоишь изъ двухъ ешажей, ничего болѣе изъ древностей примѣчательнаго не видно, кромѣ неизвѣстныхъ лишеръ, изъ внѣ надъ южнымъ окномъ высѣченныхъ выпукло на дикомъ камнѣ въ двухъ мѣстахъ. Кажется, что сїи два куска камня были прежде въ другомъ мѣстѣ и не нарочно здѣсь при строеніи въ кирпичную стѣну положены. Изображеніе лишеръ приложено при семъ.

Церковь Святыхъ Софїи, Гі.

Теперешній Софійскій соборъ, какъ по оставшемуся въ немъ древнему украшенію мозаикою, шакъ и изъ испоріи видно, никогда не былъ разоренъ совершенно Ташарами, какъ прочія церкви. По часнымъ удаленіямъ сихъ неприятелей, бывшіе митрополишы, хошя и не безъ опасности, однако совершали въ немъ священнодѣйствіе. — И сія опасность

продолжалась до приведенія Кіева подъ Лишовскую державу до времени Князя Олгерда. — Сей храмъ построень около 1037 года внѣ стѣнъ древняго Кіева въ самомъ лучшемъ по тогдашнему вкусу и великолѣпнѣи, на мѣстѣ побѣды надъ Печенѣгами.

Печенѣги начаша приспунати и спупишась на мѣстѣ, идѣже нынѣ Святая Софія митрополія Русская, бѣ бо тогда поле внѣ града Заложиле (ВК. Ярославъ I) церковь Святыя Софіи и митрополию. (Лѣп. спр. 105).

Всеволодъ пріятя шамо опца своего (Ярослава I) взложивше на сани, везоша къ Кіеву и положиша въ рацѣ мраморнѣ въ церкви Святой Софіи. (Лѣп. спр. 119, подъ 1054 г.).

Кромѣ мраморнаго надгробнаго кашафалка Ярослава I, существующаго и теперь въ одномъ лѣвѣмъ придѣлѣ олшаря (*), находится въ цѣло-

(*) Изображеніе сего кашафалка здѣсь прилагается ; онъ мѣрою : въ длину 3 аршина 6 $\frac{1}{2}$ вершковъ,

Фронтъ Кисельнаго Князя Александра Владимировича.

Профиль.

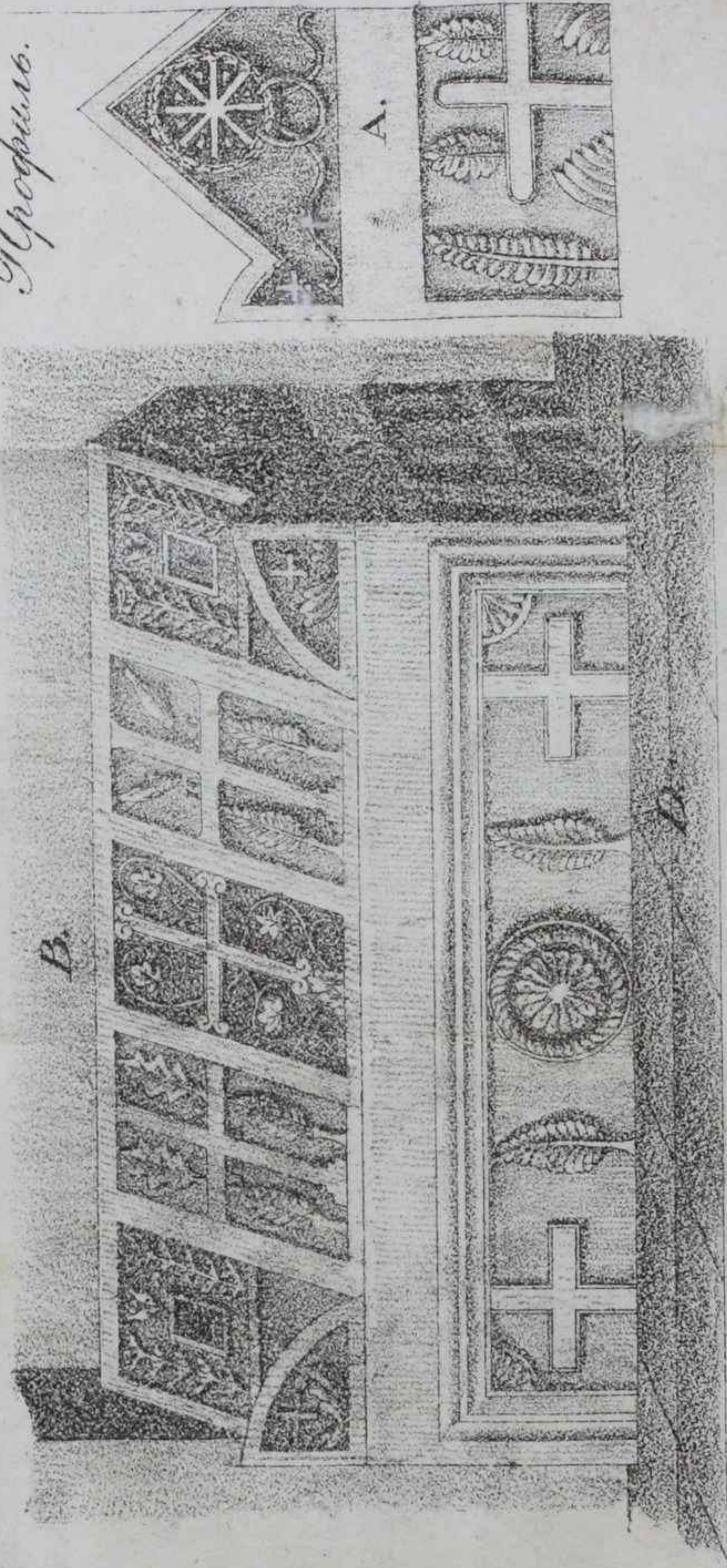

Масштабъ.

3. футовъ.

ИЗЪЯСНЕНІЕ.

А. Передняя сторона; Брусья сѣи протисная стоить въ стѣнѣ Г.
В. Стѣна Церковн. Д. Коль чугунный.

спи внутри великаго олшаря и на сводахъ церкви древняя грубая мозаическая работа, представляющая образъ Божіей мшери, лики Апостоловъ и другихъ свяшыхъ безъ всякой натуральности.

Въ сей же церквѣ погребены ВК. Всеволодъ Ярославичъ при гробѣ опца своего, и Ростиславъ Всеволодичъ Кн. Переяславскій, оба въ 1093 году; Владиміръ Мономахъ при гробѣ опца своего Всеволода, въ 1125; ВК. Вячеславъ Мономашичъ, въ 1154 году. (Лѣш. стр. 133, 138, 180, 228.) — Въ сей же церквѣ открыто почивающъ мощи священно-мученика митрополиша Макарія съ 1490 года.

Золотыя врата, Ді.

По изустнымъ и писменнымъ преданіямъ, сей выѣздъ изъ города,

въ ширину 1 аршинъ $3\frac{1}{4}$ вершка, въ высоту 1 аршинъ 15 вершковъ. ВК. Ярославъ I погребенъ 24 февраля 1054 года.

всегда въ шарину (16 и 17 вѣка) назывался и теперь называется *Золотыми воротами*. Существовавшіе до 1799 года на семь мѣсѣвъ каменные обыкновенные ворота, были сдѣланы при новомъ устройеніи крѣпости во время Миниха. — Въ одномъ рукописномъ Синописѣ прибавлено, что враша сіи обиты были вызолочеными мѣдными листами, и церковь Благовѣщенская на нихъ имѣла золотый куполь, и что самые ворота выломаны и какъ профей ошвезены Бонякомъ въ Половецкую землю.

Заложил Ярославъ градъ великій (спѣну около Кіева) у него же сущь враша золотыя.... по семь церковь на златыхъ воротахъ Святыя Богородицы Благовѣщеніе. (Лѣт. стр. 105. 219. подь 1037. г.).

Церковь Св. Георгія, № 66.

Поставлена бысть Владиміромъ въ Кіевѣ церковь первая *святаго Георгія*, а по семь церковь святыя Богородицы (Десятин-

*Изображеніе мѣтеръ на стѣнѣ
Десятинной Церкви въ Києвѣ.*

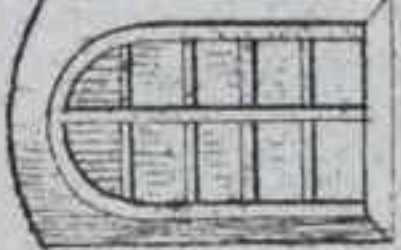
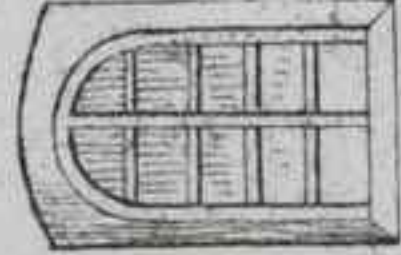
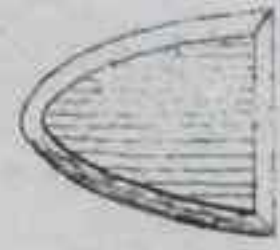
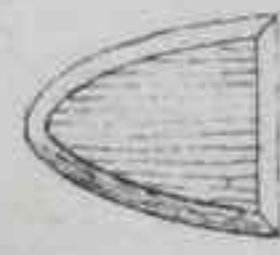

Н:О

Г А ⊕

Мѣтеръ

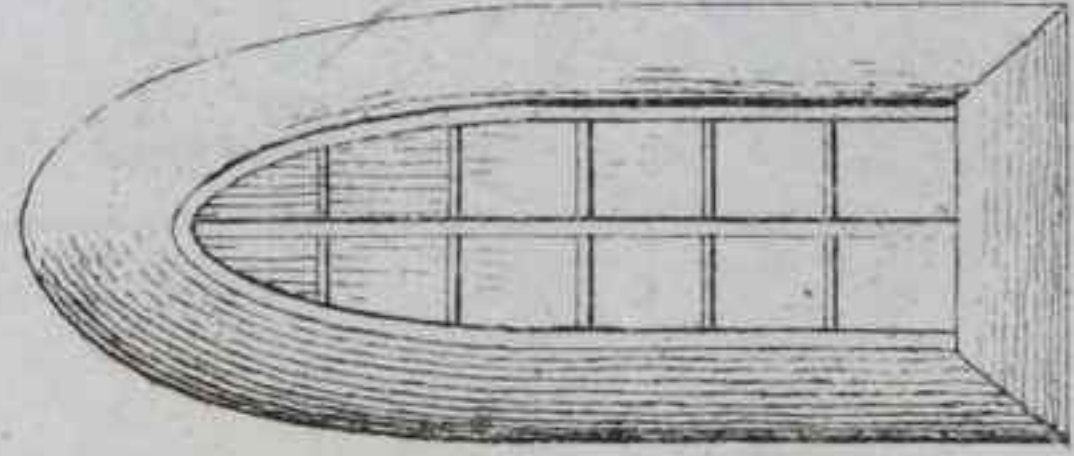

Г О' М Е О' Г О

въ вышину 5 вершковъ.

Faint, illegible handwriting at the top of the page.

Faint, illegible handwriting in the middle section of the page.

Faint, illegible handwriting below the middle section.

Faint, illegible handwriting in the lower middle section.

Faint, illegible handwriting at the bottom of the page.

ную) начаше созидаши. (Тапищ. 11. 71).

Заложи Ярославъ градъ великій (1037 года), по семь церковь на злыхъ врашѣхъ.... по семь св. *Георгія* монастырь и святая *Ирины*. — (Лѣп. стр. 105).

Создаже Ярославъ и церковь великомученика *Георгія* во имя себѣ опъ св. крещенія данное, по правой споронѣ, и церковь и монастырь *святыя Ирины* не далече опъ святыя *Софіи*. (См. Синопись).

Ноября 26 дня празднуется обновленіе храма св. *Георгія*, иже въ *Кіевѣ* предъ злыми ворошами. (См. Прологъ нояб. 26).

Первая церковь св. *Георгія*, основанная *Владиміромъ Великимъ*, о которой *Тапищевъ* упоминаетъ, неизвѣстно гдѣ была: ибо мѣстоположеніе *Георгіевской*, *Ярославомъ* построенной, было еще тогда внѣ города. — Сія послѣдняя, составляющая теперь приходскую, дѣйствительно на мѣстѣ *Ярославовой* существуетъ, какъ по возобновленіямъ ея изъ записей церковныхъ яв-

спвуеть. — Въ изходѣ 17 и среди-
нѣ 18 вѣка еще была возобновляема.—
Въ древнее время находился при ней
мужескій монастырь.

Въ сей церквѣ въ 1063 году погре-
бенъ Судиславъ Владиміровичъ Псков-
скій, бывшій 28 лѣтъ въ зашоченіи,
и попомъ монахомъ скончавшійся въ
монастырѣ Печерскомъ.

Монастырь Св. Ирины, *St.*

Между Георгіевскою церковію и ар-
хіерейскимъ шеперешнимъ домомъ
(66. *St.* а.) существовалъ *Ириненскій*
монастырь женскій, построенный
Ярославомъ I, на имя жены его Ин-
гигерды или Ирины, какъ Тапищевъ
въ 242 своемъ примѣчаніи къ Рос.
Исторіи упоминаетъ.

Во время строенія въ 1731 году
около Софійскаго монастыря камен-
ной ограды, найдено пространное
основаніе бывшаго каменнаго зданія;

и по сравненію съ лѣшописями, должно заключашь о существованіи на томъ мѣстѣ онаго женскаго монастыря. Ибо изсшари было въ обыкновеніи, что женскіе монастыри были всегда въ сосѣдствѣ мужескихъ, подъ духовною властію оныхъ состояли и священнослуженіе у нихъ монахи совершали; какъ по: Кіево-Флоровскій Вознесенскій до 1712 года возлѣ Лавры на мѣстѣ теперешняго арсенала (Z); Богословскій дѣвичій въ сосѣдствѣ Золошовеохо - Михайловскаго (59. в.) и переведень былъ въ 1712 году (N 115). далѣе Кіево-Подола; Іорданскій (116) былъ подчинень вѣдомству игумена Кириловскаго монастыря, какъ явсшвуешь изъ писменныхъ дѣлъ монастырей.

Въ Лѣш. подъ 882 годомъ стр. 19 написано: *А Дирова могила за святою Ириною. Ошъ Оскольдовой могилы до Георгіевской церкви весьма великое разстояніе; да и не было*

надобности шѣло убіеннаго Дира переносишь далеко за городъ на поле.— Вѣроятно, что въ Несторово время не далеко отъ Оскольдовой могилы существовала другая Ирнинская церковь.

Ветхій монастырь. Дальныя
пещеры, **Зі. х.**

И приде (св. Антоній) на холмъ, идѣже бѣ Иларіонъ ископаль пещерку, и возлюбимѣспце се, и вселися въ немъ (Лѣт. спр. 109. подъ 1051 г.).

Попомъ, ископаша (брапія) пещеру великую и церковь и келіи, яже сущь и до сего дни въ пещерѣ подъ *ветхимъ монастыремъ* (1058). Игумень же и брапія заложисша церковь великую (надъ пещерою (**Зі. х.**)), а монастырь огородиша сполпиемъ.... опшолѣ прозвася Печерскій монастырь. (Лѣт. спр. 110. 111).

По непрерывному преданію и изъ Историческаго описанія Кіево-Печерскія Лавры извѣстно сіе мѣсто, со-

спавляющее ошдѣльный монастырь
подъ названіемъ *дальныхъ пещеръ*.

Новый монастырь. Ближнія
пещеры. *Ѳі.*

А самъ (Св. Антоній) иде въ гору на еди-
нѣ жиши и ископа пещеру, яже еспь *подѣ*
новымъ монастыремъ; въ ней же сконча
живошъ свой. (Лѣш. стр. 110).

По шѣмъ же преданіямъ извѣстно,
что теперь у сей вшорой пещеры
существуешъ шакъ же ошдѣльно на-
чальнической монастырь *ближнихъ*
пещеръ, шакъ названный по близко-
му его разшоянію ошъ Лавры. — О по-
гребенныхъ въ сихъ монастыряхъ и о
мощахъ Свяшыхъ, нешлѣнно лежащихъ
въ пещерахъ, обшояшельно предло-
жено въ *Описаніи Кіево-Пегерскія*
Лавры, 1805 года въ Кіевѣ изданномъ.

Монастырь Св. Димитрія. *Ѳі.*

Изьяславъ (Ярославичъ) поспави монас-
тырь *Святаго Димитрія* и введе (изъ

Печерскаго вепхаго монастыря) Варлаама на игуменство къ Святому Димитрію. (Лѣп. спр. 111, подъ 1051 г.).

Тапищевъ въ 257 примѣчаніи своемъ полагаетъ, что Изъяславъ создалъ монастырь сей во имя принятое имъ въ крещеніи.

О пренесеніи тѣла убіеннаго въ 1086 году подъ Звѣнигородомъ Князя Ярополка Изъяславича, пишется: « И несоша опроцы еко Владиміру (городу), а опъ шуда къ Кіеву, и изыдоша прошиву ему благовѣрный Князь Всеволодъ (Ярославичъ) съ сынома своима.... и вси бояре и.... митрополишь Іоанъ.... и проводиша до монастыря Святаго Димитрія, и сиряшавше тѣло его.... и положиша въ рацѣ въ церкви Святаго Апостола Петра, юже бѣ самъ нача здаши.» (Лѣп. спр. 129).

Сего же названія была другая церковь на Бересшовѣ (аі), извѣстная еще во время Ярослава I, по кошой причинѣ нѣкоторыя и опредѣлили было мѣстоположеніе Димитріевскаго монастыря возлѣ Лавры, не

смошря на шо, что въ Дмитріевскомъ монастырѣ церковь Свв. Апостоловъ гораздо позже Ярослава была основана.

Сіе мѣсто ближе къ старому Кіеву, гдѣ обыкновенно Князья строили монастыри. На возвышенномъ мѣстѣ стараго Кіева къ юговостоку (Ѡ) отъ Михайловской церкви, у самой монастырской ограды, во время строенія ея открыто, (да и теперь видно) пространное каменное основаніе, болѣе нежели одной церкви, коего кирпичи тогда же употреблены были на дѣло той же ограды, едва ли не доказывающъ существованія на томъ мѣстѣ сего монастыря. — Въ двухъ мѣстахъ подъ 1654 годомъ справки 21, въ письменныхъ дѣлахъ бывшей до пожара (1811 года) Кіево-Подольской магистральской архивы, упоминается о взвозѣ Дмитріевскомъ мимо Хрещатики, гдѣ теперь главная

дорога изъ Печерской части на Кіево-Подоль, (57, 57). Тамъ же еще говорится о *Дмитріевскомъ* лукоми (оврагъ) къ сторонѣ Михайловской горы углубленномъ возлѣ Хрещатики (57, в). Все сіе доказываетъ мѣсто большаго монастыря на планѣ подѣ *Ѡ. 1.*

На Хрещатицкомъ холмѣ на долині (57. с), гдѣ шеперь конная, въ недавные годы (около 1802 года) при уравненіи его поверхности, открыто нѣкоторое каменное основаніе; но оно по малости своей не могло составлять слѣдовъ сего монастыря.

МОНАСТЫРЬ АНДРЕЕВСКІЙ. *К.*

Существованіе сего монастыря должно полагать въ кучѣ многихъ подземныхъ развалинъ стараго Кіева близъ Десятиной церкви и недалеко бывшаго Княжескаго дворца, какъ придворный дочерній монастырь, называемый *Янгинъ*; въ сосѣдствѣ его суще-

сшвоваль и нижепоказанный мужескїй
монашпырь *Теодоровскїй* или *Вотгъ*.

Всеволодъ І. заложилъ церковь св. Андрея
(1086).... и построилъ при церквѣ оной
монашпырь, въ копоромъ построилъ пер-
вая дочь его, дѣвица *Анна* (Янька).... и
сія.... собравши дѣвиць нѣсколько, обуча-
ла ихъ писанію, шакожъ ремесламъ, пѣнію
и швенію. — (Татищ, II. 138).

Въ семь монашпырѣ погребена Княж-
на Половецкая Анна, супруга Всево-
лода Ярославича, въ 1111 году. Гробъ съ
оставами ВК. Кїевского Ярополка II
Владимировича, перенесенный изъ Ту-
рова въ 1145 году. Князь Дорогобуж-
скїй Владиміръ, сынъ Андрея Боголюб-
скаго, въ 1170 году (Зерц. Рос. Госу-
дарей стр. 21. 22. — Лѣш. стр. 176. 192.
249).

Монастырь Св. Теодора вотчѣ. *Кѣ.*

Мѣстоположеніе его должно бышь
внутри древняго Кїева, въ сосѣдствѣ

къ сѣверовостоку Янчина монашья
 (К), какъ мѣсто прославленное погре-
 нїемъ въ ономъ многихъ Князей.—По
 склонности природы и для большей
 безопасности, люди имѣють попече-
 нїе предавать погребенїю ошашки
 любимыхъ особъ въ ближайшемъ къ
 себѣ мѣстѣ; по чему сей и выше
 упомянутый Янчинъ монашья, со-
 ставлявшїе погребашельные пантеоны
 и гошова убѣжища уединявшихся кня-
 жескихъ особъ, должны бышъ въ бли-
 зости дворцовъ ихъ.— Теперь въ ча-
 стныхъ домахъ открывающа иногда
 погребные провалы и клады, къ югу
 отъ Десятинной церкви, и едва ли не
 предсавляють мѣстѣ сего Вошча мо-
 нашья.

Въ шоже лѣто (1128) заложи Мешиславъ
 (Мономахичъ) церковь каменну святаго Тео-
 дора. (Лѣт. спр. 158).

При сей церквѣ послѣ заведенъ былъ
 монашья мужескій, прозванный отъ

дѣшей сего Князя *Вотгъ*, *Вотгимбъ*,
Отгимбъ или *Отегескимбъ*.

Каменные развалины, показанныя на
планѣ, имѣющемся въ книгѣ *Patericon*,
печатанной въ 1635 году, съ означе-
нїемъ, что то была церковь *Теодора*
Тирона, доказываетъ по сравненїю
почность мѣста его (ка).

Въ семь монастырѣ погребены: ВК. Мстиславъ (Петръ) Владиміровичъ Мономашичъ, въ 1132 году; ВК. Изъяславъ II Мстиславичъ, въ 1167 году; Князь Луцкїй Владиміръ Мстиславичъ, въ 1173 году; Кн. Луцкїй Ярополкъ Изъяславичъ, въ 1169 году; ВК. Мстиславъ III Мстиславичъ, въ 1173 году; Кн. Луцкїй Изъяславъ Ярославичъ, въ 1195 году; Князь Муромскїй Глѣбъ Юрьевичъ, въ 1198 году. (Зерцало Рос. Государей стр. 30. 41. 53. 61. — Лѣш. стр. 227. 244. — Историческїй словарь Росс. Госуд. стр. 51. 197).

На мѣстѣ упраздненной деревянной

Покровской церкви (на планѣ подѣ № 73), открывали въ началѣ 18 вѣка глубокіе каменные фундаменшы и слѣды бывшихъ погребовъ, изъ чего нѣкопорые заключили, что на томъ мѣстѣ существовалъ сей *Вотъ* монастырь; однако изъ сравненія выше упомянушаго плана Паперикона, мѣсто Покровской церкви тому несоотвѣтствуетъ.

Кіево - Печерская Лавра. (КВ).

Въ сіе же лѣто (1073) основана бысть церковь Печерская игуменомъ Θεодосіемъ и епископомъ Михаиломъ ВК. Свяпославу сидящу въ Кіевѣ. Почапа бысть церковь Печерская надъ основаніемъ Стефаномъ игуменомъ (1075); изъ основанія бо Θεодосій поча, и скончана бысть на претіе лѣто. Освящена бысть (1089) церковь Печерская Свяпыхъ Богородицы монастыря Θεодосіева. (Лѣп. спр. 123. 129).

Церковь сія во время Татарскаго нашествія въ 1239 году, при Батыйи

была до нижних окошек разорена; и въ такихъ развалинахъ пребывала чрезъ 233 года до благовѣрнаго Кіевскаго и Слуцкаго Князя Симеона Александровича (Олельковича), кошорый ее около 1470 года возобновилъ. (Синописъ стр. 116. 119). — Послѣ того, по причинѣ нашествій Ташарскихъ, еще была опустошаема и поновляема. Съ 1718 года послѣ бывшаго въ Лаврѣ пожара, паки возобновленная, обогащенная и украшенная, въ шеперишнемъ существуесть состояніи.

Въ сей церквѣ почивающъ мощи перваго митрополиша Кіевскаго Михаила, въ 992 году скончавшагося, и изъ ближнихъ пещеръ въ 1730 году сюда перенесенныя. — Глава ВК. Владиміра, о кошорой упомянуто выше (61). — Погребены: Княгиня Евпраксія Всеволодовна, супруга Генриха Маркграфа Бранденбургскаго, и потомъ бывшая супругою Генриха IV,

скончавшаяся въ монахиняхъ въ 1109 году. — Мощи Св. Николая Свяшоши, сына Давида Свяшославича, Князя Черниговскаго, съ 1136 года почивающъ въ пещерѣ. — Княгиня Анастасія, дочь Вышгородскаго Князя Ярополка Изяславича, и супруга Глѣба Всеславича Кн. Минскаго, въ 1158 году. — Княгиня Гуліана (въ монахъ: Марина), дочь Александра Михайловича Кн. Тверскаго, супруга Липовскаго Князя Олгерда, въ 1392 году, погребена въ пещерѣ. — (Лѣт. стр. 174. — Зерц. Росс. Госуд. стр. 22, 28, 84, 85; Чешьяминей мѣс. Окш. лисш. 220; Синоп. стр. 107). — Изъ многихъ духовныхъ и свѣшскихъ особъ извѣснѣйшіе: митрополишы: Пешрѣ Могила, Варлаамъ Яссинскій и Грузинскій Каполикосъ Максимъ, 1647, 1707, 1794 годовъ. Конспаншинъ Ивановичъ Князь Оспрожскій, въ 1533 году. Генераль-фельдмаршалъ графъ Пешрѣ Александровичъ Румянцовъ-Задунайскій, въ 1797 году. — О прочихъ

достопамятностяхъ см. *Описаніе Кіево-Печер. Лавры*, 1805 года.

Выдыбичи. Монастырь Всеволожій

кѣ. 18.

О началѣ сего монастыря повѣствуется, что оный такъ прозванъ по случаю выброшеннаго волнами идола Перуна на семь мѣсѣ.

Въ верженный онъ болванъ въ Днѣпръ поплынувъ внизъ, а невѣрныи люди идуще берегомъ плакаху и зваху, глаголюще выдыбай нашъ Господину Боже, выдыбай... Идолъ той выдыбалъ или выплылъ тамо на берегъ, идѣже нынѣ монастырь Выдубицкій, и нарекоша мѣсто оно *Выдыбичи*, попомъ *Выдубичи*.... но вѣрныи пришекше, упокоша наки идола. — (Синоп. стр. 73).

Заложена бысть церковь святаго Михаила (18. б) въ монастырѣ *Всеволожѣ* ВК. Всеволодомъ I, (1070), которая въ 1088 году освящена митрополитомъ Іоанномъ — (Лѣп. стр. 121. 129).

Отъ сего монастырь сей въ лѣто-

писи иногда *Выдубицкимъ*, а иногда *Всеволожимъ* называется.

У сего монастыря въ 11 и 12 вѣкахъ былъ чрезъ Днѣпръ перевозъ, какъ въ Лѣш. стр. 152. 337. упоминается. Оный монастырь возобновленъ потомъ ВК. Рурикомъ Роспиславичемъ. Впрочемъ, какъ соборная шеперишняя церковь Св. Георгія, такъ и прочее зданіе, кромѣ древней Михайловской церкви, совершены въ 18 вѣкѣ.

КРАСНЫЙ ДВОРЕЦЬ. КД.

Зажгоша (Половцы) и дворецъ *красный*, его же постави Всеволодь (1096) на холму, иже естъ надъ Выдобичемъ.

По всѣмъ слѣдамъ и положенію холма видно, что сей дворецъ существовалъ на холмѣ, надъ Днѣпромъ по лѣвую или сѣверную сторону самаго монастыря, гдѣ и княжескія съѣзды бывали на Выдыбичахъ, какъ въ лѣшописи упоминается. Неудивитель-

но, что какъ у сего мѣста былъ перевозъ, то и удобнѣе всего въ ближайшемъ дворцѣ, прибывшимъ изъ заднѣпрскихъ княженій Государямъ, имѣть въ ономъ свиданіе; особливо, если еще и скорость времени того требовала. Должно думать, что дворецъ былъ деревянный, ибо кромѣ слѣдовъ жилыхъ мѣстъ, никакихъ шамъ каменныхъ слѣдовъ непримѣшно.

Кловъ. Кк. 47.

Въ сіе же лѣто (1108) кончиша верьхъ Св. Богородицы на *Кловѣ*, заложеннѣй Стефаномъ игуменомъ Печерскаго монастыря. (Лѣт. спр. 174. 144).

По случаю избранія сего Стефана во епископа Владимірскаго и Бересненскаго, *Кловскій* монастырь отданъ имъ въ вѣдомство Печерскаго монастыря; по чему оный, какъ по дворье Лаврское, и назывался иногда *Стефановымъ*. (Пашерикъ листъ 68).

Половцы (Боняковы) зажгоша болонье около города (подгородные дома) и возвратишася пожгоша монастырь *Стефанечь*, древле *Германечь* и придоша на монастырь Печерскій. (Лѣт. спр. 144).

Теперь *болоніемъ* или *оболоньемъ* называется луговая сторона выше Кіево-Подола, гдѣ прошекаешъ Почайна (и). Названія *Германегъ* и *Кловъ* неизвѣстно отъ чего произошли.

Изъ вѣдомства Печерской Лавры поступилъ Кловъ въ казенное; теперь въ ономъ губернская гимназія.

Главный корпусъ каменный занимаетъ средину подворія. На задней сторонѣ онаго открыли положеніе фундамента бывшей въ древности церкви, а находящіяся при домѣ прощранные погреба усстроены отъ избышковъ роскоши позднѣйшихъ владѣтелей.

Тугорканова могила. $\overline{\text{КС}}$.

И налезоша *Тугоркана* (Половецкаго князя шеспя ВК. Свяшополка II) мершва (1096) и привезше къ Кіеву, погребоша на Бересповомъ на *могилѣ*, межъ путемъ идущимъ на Бересповое, а другимъ идущимъ (опъ стараго Кіева) въ монастырь Печерскій. (Лѣт. стр. 144).

По старинному плану Кіева, напечатанному въ книгѣ *Patericon*, раздѣленіе сихъ дорогъ, должно полагать на мѣстѣ $\overline{\text{КС}}$.

Золотоверхій Михайловскій монастырь. $\overline{\text{КЗ}}$. 59.

Первый митрополитъ Кіевскій Св. Михаилъ (989) посадивши иноковъ на горѣ не далече опъ *чертова берища* ($\overline{\text{Л}}$), на свое имя и церковь (деревянную) Архиспрашпа *Михаила* созда. (Синопс. стр. 73).

По изшеченіи 119 лѣшь, ВК. Свяшополкъ II Михаилъ Изъяславичъ, въ

1108 году создалъ на мѣстѣ оной великолѣпную каменную церковь, которая ошъ позлащенныхъ ея куполовъ, и по нынѣ называется *Золото-верхо-Михайловскимъ* монастыремъ.

Заложена церковь *Михаила золотобраго* Святополкомъ Княземъ. (Лѣп. стр. 174).

Внутри олшаря сей церкви оспавшаяся Греческая мозаика являетъ знаки древняго ея украшенія. Правый и лѣвый, два пространные боковые придѣлы, судя по виду строенія ихъ, кажется придѣланы въ поздныя времена. Въ сей церкви погребены: создашель оной ВК. Святополкъ II, въ 1114 году, и супруга его, Греческая царица, дочь Алексія Комнина Варвара; перваго опредѣляютъ гробницу въ переднемъ придѣлѣ церкви по правую сторону къ стѣнѣ, а другой по лѣвую: сдѣланныя въ шарину въ стѣнахъ гробничныя формы, непрерывное преданіе монаховъ, которые бывало при шѣхъ мѣстахъ ошпѣвають панеиды, въ-

рояшность сію подшверждають. Но мѣсто погребеннаго въ 1197 году Глѣба Георгіевича Кн. Добровицкаго, неизвѣстно. (Зерц. Росс. госуд. стр. 56. 57).

Мѣстоположеніе сего монастыря съ Андреевскимъ ошдѣленіемъ вмѣстѣ взятымъ, вообщѣ соспавляешъ древнѣйшую часть стараго Кіева.

Желань, Желаня, урочище, кн.

Половцы пришедши (1093 года) отъ стороны Треполя (который находится при устьи Спутны) пуспиша на воропъ (разореніе) межи Кіевъ и Вышгородъ. Святополкъ же выйде къ *Желаню*, и поидоша обои прошиву собѣ и сспушишась... и побѣгоша предъ иноплеменники язвени.... Святополкъ же приде къ Кіеву самъ трепій. (Лѣт. стр. 137. 138).

И (Изъяславъ II) прешедъ Днѣпръ, и пришедъ спа на *Желани*, Игорь же прошиво ему поиде съ брапомъ своимъ Святославомъ, и бывшимъ имъ у Ольговы мо-

гилы (Г, 112) недоѣхася и со братомъ побѣгоса. (Лѣт. стр. 199. подъ 1146 г.).

Чтобы воспрепятствовашь Половцамъ дѣлать разоренія между Кіевомъ и Вышегородомъ, Свяшополку, пришедшему ошь сшороны города, должно было ошановишься на равнинѣ нагорной (а. КИ), или луговой (б. КИ), недалеко ручья, протекающаго изъ (бывшаго) Кириловскаго лѣса (117). Равнымъ образомъ, Изьяславъ перешедши Днѣпръ, (что долженствовало бышь у Вышегородскаго перевоза, или ниже устья Десны, на удобномъ мѣстѣ къ переправѣ) и *пришедъ ста на Желани*, былъ въ виду неприятеля своего Кн. Игоря, кошорый споялъ тогда недалеко ошь Ольговой могилы на горѣ. Слѣдсшвенно, и изъ сего обстоятельсшва явсшвуешъ, что названіе *Желани* принадлежало нагорному или луговому близъ Кириловскаго монастыря положенію (а. КИ, б. КИ), далѣе же

Кириловскаго монастыря (къ 132) къ сѣверу, далеко уже было бы Святополку преслѣдовать и останавливать Половцевъ.

Что же принадлежишь до названія шеперишной деревни *Жилане*, въ 12 верстахъ отъ Кіева къ югозападу лежащей; то оное произошло отъ переселенія *пожилцовъ* изъ другаго мѣста, при подареніи оной Софійскому монастырю, какъ изъ записей крепостныхъ дѣлъ видно.

Чертория, Кѣт. CZ. LL.

Рѣчный судопроходный рукавъ, отдѣляющійся отъ Десны близъ устья ея, протекающій по луговой стороне противъ Кіева, и наконецъ сливающійся съ Днѣпромъ (сз) противъ самаго Николаевскаго (22) монастыря, изъ стари и шеперь называется *Черторыею*. На срединѣ своего теченія соединяется она также съ Днѣпромъ посредствомъ теченія пролива, на-

зывается *Пробитцемъ* (см. планъ). Сей *Пробитецъ* учинился съ 1777 года отъ напору рѣки, когда предприняли было каменною гашью на Днѣпрѣ (LL) отворотить его стремленіе отъ Кіево-Подола въ Чершорыю.—Теперь симъ *Пробитцемъ* проходятъ суда въ глубокую Чершорыю, избѣгая многихъ непостоянныхъ отмѣлей, бывающихъ у Кіева на Днѣпрѣ.

ПРИМѢЧАТЕЛЬНЫЯ МѢСТА СТАРАГО КІЕВА.

А. Б. Г.

Въ Льшописѣ стр. 204. 205, подъ 1147 годомъ упоминающа произшествія, случившіяся при убіеніи Кн. Игоря. Изъ оныхъ, по сравненію шерешнихъ положеній, можно опредѣлить мѣста; какъ то: 1) *мостъ*, ведущій отъ Софійской церкви въ древній Кіевъ (А). 2) *Глѣбовъ дворъ* долженъ бытъ ниже Троицкой церкви, т. е., къ югу отъ Феодоровскаго мо-

нашыря (КА). 3) Бабинъ торжокъ (шолкучій рынокъ) между дворцомъ и Десящиною церковію (ЛБ). 4) Опъ Десящиной церкви мимо шеперишней Андреевской, сѣздъ (76) на Кіево-Подоль. 5) Омѣстѣ Новгородской божницы и церкви Михайловской, бывшихъ на Подоль, неизвѣстно. 6) Церковь Св. Симеона каменная, гдѣ погребли убіеннаго князя Игоря, спояла надъ Кіево-Подоломъ у дороги (ЛГ), какъ видно изъ спариинаго вышеупоминаемаго плана Кіева въ книгѣ Pategison.

Дорожичь, ГД.

Изъяславъ же прибѣгше къ Кіеву, дружинѣ своей повелѣ сбирапись у Дорожича, а самъ дождавъ ночи выде изъ Кіева. Кн. Володимирко (неприятель его, пришедшій опъ спороны р. Спугны) спа у Кіева у Теремца, и Георгій (союзникъ сего) иде тогожь часа со Ольговичи и Давидовичи

(опть Чернигова) и ста у Черпорыи.
(Лѣт. спр. 214. подь 1150 г.).

Неизвѣстно, шоже ли значипь на 70
спр. Неспор. лѣтописца село *Пред-*
славино на Лыбеди (S), что въ семь
мѣспѣ Теремець? Но мѣспо *Дорожи-*
га должно бышь въ вершинѣ Лыбеди;
здѣсь удобнѣе было бѣжати Кн. Изъ-
яславу изъ Кіева опть преслѣдованія,
съ двухъ прошивныхъ споронь, сво-
ихъ неприятелей.

Витичевъ, ^Гѣ. Долобеское, ^Гѣ. Золо-
ча, ^Гѣ. Зарубь, ^Гѣ.

Святополкъ же (1095) повелѣ рубити го-
родь на *Витичевѣ* холмѣ (^Гѣ, а) и въ
свое имя нарече Святополчь градъ. (Лѣт.
спр. 141).

Въ 1103 году вложи Богъ Русскимъ кня-
земъ Святополку и Владиміру иши на По-
ловцы и соняспася думати на Долоб-
скѣ. (Лѣт. спр. 168).

Сїи оба мѣста, также *Зарубѣ* и р. *Золога*, могутъ быть объяснены изъ слѣдующей повѣсти, 1151 года. (Лѣт. стр. 217. 218).

Изъяславу же (Великому Князю) блудущу и не дающу вбрести въ Днѣпръ, бїяхуся межѣ собою ѣздячи въ лодїяхъ Георгїевиже (его неприятелю, кн. Ростовскому) хопящу поступити въ низъ (ниже Кїева) ко *Витичевскому броду* (Лѣт. в), несмѣяху они пущити людей мимо Кїева, пущити же людей въ озеро *Водолобское* (иначе *Долобское*, Лѣт. в), а опъ шуда волочиша берегомъ въ (рѣчку) *Золочу* (Лѣт. зо), по *Золочѣ* же внидоша въ Днѣпръ лодїи ихъ. Половцы Георгїевы по луку, а Изъяславъ идяше по той споранѣ Днѣпра по горѣ а лодїи его по Днѣпружъ. Пришедшимъ же имъ къ *Витичеву* спаша прошиву собѣ. Изъяславу же шуда недаущу вбрести, вздумавши Ольговичи съ Половцы (союзники Георгїя) оставиша Георгїя съ *Давидовичемъ* прошиву *Витичеву*, сами ѣхаша (ниже) къ *Зарубу* (Лѣт. в) шамъ Половцы всѣдоша на кони и преидоша Днѣпръ.

Вишичевъ бродъ и холмъ, почно по сему описанію соотвѣстствуютъ мѣстному положенію у *Неводницкой* приспани (137), у кошорой съ 1706 года учреждень главный чрезъ рѣку переѣздъ. До сего мѣста Изъяславъ могъ удачно отражать переправу неприятеля, особливо искусно устроенными своими лодіями. Въ семъ мѣстѣ, гдѣ есть открытое удоіе между горами и полое пространство, прошивъ кошораго впадала луговая рѣчка *Золога* въ *Днѣпръ*, вознамѣрился было *Кн. Георгій*, прибывшій по *Зологѣ* съ лодьями переправиться. Озеро *Долобеское* или *Долобское*, по примѣшамъ, имѣло прежде гораздо болѣе пространства, и могло соединяться съ *Черторыею*, посредствомъ кошорой удобно было перешаскивать суда въ *Зологу*. — Сія рѣчка представляется шеперь въ малыхъ озеркахъ, одно за другимъ лежащихъ (zo, zo), по направленію къ *Неводницкой* приспани.

Ежели сія приспань называлась *Витигевымъ бродомъ*: то сумнѣнія нѣтъ, что нагорное возвышеніе (Лѐ, а) было то мѣсто, на которомъ Свяшополкъ II посшавиль градъ на *Витигевѣ холмѣ*; прошивная же ему сѣверная сторона совсемъ къ тому неспособна. Ниже сего урочища, миновавши шѣсний взвѣздъ чрезъ Выдобичи (КГ), встрѣчается еще болѣе открытое, въ продолженіи Днѣпровскихъ горъ, мѣсто при устьи р. Лыбеди (ЛН, 19), гдѣ Ольговичи съ Половцами, оставивши Игоря у Вишичева, сдѣлали рѣшишельную переправу.

Копыревъ конецъ, Лѐ.

И ѣха (Романъ Ки. Галицкій) со всѣми полки къ Кіеву и опвориша ему Кіяне во ропи Подольская въ *Копыревѣ концѣ*, и въѣхавъ въ Подолье, посла на гору къ Рурикови и Ольговичамъ, и води ко креспу Рурика и Ольговичи. (Лѐш. стр. 297).

Есть нѣкоторое урочище, далѣе бывшаго Кириловскаго монастыря, называемое *Копылово* (117, ср), которое ни мало сему обстоятельству не соотвѣствуетъ.

Показанная на планѣ *Плоская слобода* (122), отъ Кіево-Подола у подошвы горы къ Кириловскому монастырю продолжавшаяся, имѣетъ дома и способна отъ части къ населенію; ибо луговья мѣста оболони всегда подвержены весеннему наводненію. А какъ низменныя мѣста у горъ, естественнo всегда возвышающіяся отъ наносной земли; по въ сѣверную сторону вѣроятнo сѣверная сторона города еще менѣе способна была къ населенію; когда даже (см. город. архива 16 стол.) въ мѣстахъ самаго Кіево-Подола у подошвы горы *Кисилевки* (80), гдѣ Флоровскій дѣвичій монастырь (84) и прочее, существовали топи и камышевыя болота, по тѣмъ болѣе сѣверозападная часть Подола

была шому въ 16 вѣкѣ подвержена, и слѣдовательно шеперишняя *Царе-Константиновская* улица (113) единственно способна была къ проѣзду отъ Бѣлогородки на Подоль; почему, въ шомъ мѣсцѣ и должно бышь *Копыреву* концу.

Х р е щ а т и к ѣ М, 136.

Тогоже времени Михаилъ мипрополишь, всѣхъ двенадцать сыновъ Владиміровыхъ, ихъ же имѣ отъ разныхъ женъ, на единѣ криницѣ (родникѣ) или на испочнику окрести; и отъ шого часа испочникъ онъ надъ Днѣпромъ, идѣже сынове Владиміровы крестишася, и по сей день *Крещатикѣ* прослыся. (Синопись подъ 989 г.).

Недалекое разшояніе сего испочника отъ города и отъ шого мѣсца Днѣпра, гдѣ соединялась съ нимъ Почайна, и гдѣ весь народъ былъ крещень, равно и непрерывное объ немъ преданіе, безъ всякаго сумнѣнія положеніе сего урочища опредѣ-

ляють. Глубокое у самой рѣки удо-
ліе между высокими холмами, покры-
шое тогда лѣсомъ, и неимѣвшее,
какъ теперь, рышвинь, водопромо-
инь и опадающихъ ушесовъ, конечно
въ старину содержало и лучшую въ
родникѣ воду. Нынѣ въ новоуспро-
енномъ (1802 года) фоншанѣ вода не
желѣзнаго, а охреннаго свойства, и
почти неспособна къ употребленію.

БАТЬЕВСКІЯ ВОРОТА, МѢ.

Каменные городскія ворота древ-
нѣйшаго Кіева существовали на пу-
ти къ валу, отдѣляющему Андреев-
ское отъ Софійскаго отдѣленія въ
старомъ Кіевѣ; ибо послѣднее при-
соединено къ городу уже ВК. Яро-
славомъ I. — Необыкновенная форма
матеріала и самое строеніе необык-
новенное, остававшееся въ двухъ стѣ-
нахъ каменныхъ, до 1798 года суще-
ствовавшихъ, составляли самый древ-
нѣйшій памятникъ Кіева. — По чему

оспашки сей каменной башни всегда называемы были *Батыевскими* воротами? для того, можешь бышь, что со времени Батыея оспавались въ развалинахъ.

МѢСТО КРЕСТОВОЗДВИЖЕНСКОЙ
ЦЕРКВИ, МѢ.

По семь Великій Самодержецъ Россійскій Мешиславъ Храбрый преснавился въ Торску, и погребоша его въ Кіевѣ въ церквѣ *Честнаго Креста Господня*, юже созда року ошъ Р. Х. 1212. (Синоп. стр. 115. — Лѣтопис. Рус. II. 358.).

Сія церковь первоначально была деревянная, а попомъ о каменной сего имени упоминаешся въ нѣкошорыхъ крѣпосшныхъ дѣлахъ Михайловскаго монашья, около половины 16 вѣка и послѣ. — Положеніе ея было недалече шеперишной Андреевской церкви въ старомъ Кіевѣ, къ югу по выше колодца. Неизвѣстно по какому случаю она уничтожена,

только остатки кирпичнаго ошъ нея
щебня еще и по сѣю пору примѣшны.

ЧЕРТОВО БЕРЕМИЩЕ, **А.**

Идола егда влекоша вѣрныи съ горы упо-
лиши въ Днѣпръ біюще его нещадно.....и
ошъ шуда дорогу шу съ горы нижаѢ мона-
шьяря Золоповерхо-Михайловскаго нареко-
ша древле *Чертово беремище*, си еспъ
шьяжо чоршу. (Синопись).

По сему, ешо названіе принадлежишъ
древнему Боричевскому взвозу (Лѣш.
спр. 82); но собственно уголь вы-
сокій горы у Трехсвятишельской цер-
кви (71), къ бывшему Боричеву взво-
зу обращенный, у прослоюдимовъ
и шеперь подъ симъ именемъ слы-
вешъ. — Возлѣ сей церкви при сры-
шїи крѣпостныхъ булеваровъ въ 1812
году, ошкрыша была преглубокая кру-
глая яма, вѣрояшно служившая для
какихъ нибудь шребъ идольскихъ; или,
не въ оной ли погребены убійцы
Игоря, при Теремномъ дворѣ.

ХРЕЩАТИЦКОЕ БЕРЕМИЩЕ. КУЧИНСКАЯ
ГОРА, МД.

Извѣстно изъ Лѣшописи и Синописиса, что кромѣ Перуна, были разныхъ именъ и принадлежностей идола, поставленные на Кіевскихъ горныхъ холмахъ.

И скверняху землю прѣбами своими и сквернися земля Русская и холмъ пюй. (Лѣш. спр. 70).

Ежели по преимуществу мѣста у Княжескаго двора поставленъ былъ старѣйшій кумирь Перуна, то самый высокій спараго Кіева наугольный холмъ, обращенный къ Хрещатику (МД), вѣроятно не былъ оставленъ безъ образа какого либо идола, въ свое время также въ Дибирь низверженнаго; ибо оное мѣсто называлось иногда *Хрещатицкимъ беремищемъ*, также *Кучинскою горою* (МД). Последнее названіе произошло послѣ

ошъ сада, принадлежавшаго какому-шо пану Кучинскому, кошорый саль у-
 праздненъ при устроеніи Мнихомъ
 Старо-Кіевской крѣпосши. — По сей-
 шо страховишой причинѣ, *Кугинская*
 гора ошъ суеверныхъ простолюди-
 мовъ признаваема была сборнымъ мѣ-
 спомъ вѣдьмъ и перевершней упы-
 рей. Такія однако ничшожныя спран-
 носши служашъ иногда къ важнымъ
 ошкрышїямъ.

Капище Волосово, Мѣ, 114.

На планѣ подъ № 114 значишся
 деревянная въ Кіево-Подолѣ приход-
 ская церковь *Введенія Пресвятыя*
Богородицы. — По находящейся въ
 Кіево-магистратскомъ архивѣ одной
 выписки 1696 года, кошорая, судя
 по слогу, должна бышь переписана
 съ древней какой записи, видно,
 что на шомъ мѣспѣ существовало
 капище или божница идола *Волоса*,
 и что со времени просїянїя Христї-

янской вѣры построена тамъ церковь *Св. Власія*, по сходству прежняго имени, (какъ и теперь просполудимы въ Россіи къ сему Свяшителью прибѣгающъ для помощи въ скошодствѣ). Улица, мимо церкви проходящая, называлась *Быдлогонною*, отъ Польскаго слова *bydlo* (рогашый скошъ), по тому, что шѣмъ пушемъ къ Волосову кумиру для мнимаго пользованія скошъ пригоняли. — По изшребленіи въ 1651 году во время военное Власіевской церкви, настоящая Введенская въ 1718 году построена. Близость скошопаснаго луга (оболони) можешъ бышъ причиною, что сія божница устроена была шакъ далеко отъ города.

—————

I.

ПОКАЗАНИЕ

знаковъ древностей на планѣ города
Кіева.

- А. Зборичевъ , Боричевъ взвозъ.
- Б. 22. в. w. w. Мѣсто Угорское съ церковью
Святаго Николая.
- Г. 112. G. G. G. Щековица гора, Олегова могила.
- Д. 104. Церковь Святаго Илиі.
- Е. 72. Теремный дворъ.
- С. Дворца княжескаго мѣсто.
- З. Перевѣсище.
- И. Рѣчка Почайна.
- Ю. 71. Церковь Святаго Василя.
- І. R. S. T. W. X. Y. Z. Рѣчка Лыбедь.
- Аіо 7. Село Бересповое.

БІ. 70. Десятинная церковь Пресвятыя Богородицы.

ГІ. Церковь Святая Софія, митрополія.

ДІ. Золопья воропы.

ЕІ. 66. Церковь Святаго Георгія.

СИ. Монастырь Святыя Ирины.

ЗИ. х. Вешхій монастырь; дальныя пещеры.

ИІ. Новый монастырь; ближнія пещеры.

ЮІ. Монастырь Святаго Димитрія.

К. Монастырь Андреевскій, Янчинъ.

КА. Монастырь Святаго Θεодора, Вошчь.

КВ. Киевопечерская Лавра.

КГ. 18. Выдыбичи. Монастырь Всеволожіи.

КД. Красный дворець.

КЕ. 47. Кловъ.

КС. Тугорканова могила.

КЗ. 59. Золоповерхій Михайловскій монастырь.

Ки. Желань , Желаня.

КиѠ. CZ. LL. Черпорыя , рѣчный рукавъ.

Л. ЛБ. ЛГ. Примѣчательныя мѣста спараго Кіева.

ЛД. Дорожичь.

ЛЕ. Вишчевь.

ЛС. Озеро Долобеское.

ЛЗ. ZO. Рѣка Золоча.

ЛИ. 19. Зарубь.

ЛѠ. 113. Копыревъ конецъ.

М. 136. Хрещаникъ.

МА. Башыевскія воропа.

МБ. Мѣсто Кресповоздвиженской церкви.

А. 71. Чертово беремище.

МД. Хрещаницкое беремище ; Кучинская гора.

МЕ. 114. Капище Волоса.

II.

ПОКАЗАНИЕ

теперешнихъ мѣстъ на планѣ города
Кіева.

Въ I части города.

Въ Кіевопечерской крѣпости.

1. Кіевопечерская Лавра (КВ), въ оной а. соборъ,
б. больницкій монастырь, с. колокольня, д.
шипографія, е. прапеза и покои, ф. келіи и
ограда, все каменное.
2. Галлерей деревянныя къ ближнимъ и дальнимъ
пещерамъ.
3. Отдѣльный монастырь у ближнихъ пещеръ (ИГ).
4. Монастырь у дальнихъ пещеръ (ЗГ); тамъ же
х. Зачапія церковь, в. укрѣпленіе горы у пещеръ.
5. Приходская св. Θεодосія церковь каменная.
6. Приходская Воскресенская церковь каменная.
7. Приходская Спасская церковь каменная (АГ) дре-
вяная.
8. Домъ Комендантскій, деревянный.
9. Домъ инженернаго командира, деревянный.
10. Кригсъ-коммисаріашское депо, каменный.

11. Училища военно-сиротскія, при нихъ казармы (у).
12. Провіантскій магазейнъ, каменный.
13. Пороховые погреба.
14. Ворота гауптвахтъ и кордегардіи.
15. Садъ за башареею комендантскій.
- Z. Арсеналь.

ВНѢ КРѢПОСТИ.

16. Мѣстоположеніе новой Звѣриницкой крѣпости.
17. Неводницкая приспань у мосту, и взвѣздъ (м. м. м.) на гору опъ Днѣпра.
18. Выдубицкій монастырь, въ ономъ: а. соборъ св. Георгія, б. древняя Михайловская церковь, д. трапеза каменная, е. кельи.
19. Устье рѣчки Лыбеди.
20. Новая, но упраздненная дорога ко Днѣпру.
21. Урочище Красницы.
22. Пуспынно-Николаевскій монастырь, въ ономъ: а. соборъ, б. церковь кладбищная на Оскольдовой могилѣ, с. церковь св. Николая у дороги Слупа.
23. Приходская церковь св. Владимира деревянная.
24. Каполическій костелъ, деревянный.
25. Старый гостинной дворъ, деревянный.
26. Торговая площадь.
27. Инженерный деревянный дворъ.
28. Конюшенное подворье Печерской Лавры.
29. Аршиллерійскія конюшни съ караульнею, деревянные.

30. Городская больница, деревянная.
31. Воспитательный домъ, деревянный.
32. Каменный оспрогъ.
33. Кирпичные заводы.
34. Конныя артиллерійскія конюшни, деревянные.
35. Инвалидный Князя Прозоровскаго домъ, каменный.
36. Артиллерійская лабораторія.
37. Полевая артиллерійскія конюшни, деревянные.
38. Полковья конюшни, деревянные.
39. Фортификаціонный дѣловый дворъ, деревянный.
40. Военскіе лазареты, госпиталь, деревянные.
41. Домъ мѣстопробыванія Государя Императора въ 1816 году.
42. Партикулярные дворы.
43. Присущивенныя мѣста, корпусъ каменный.
44. Ордонансъ-гаузъ, деревянный.
45. Государевъ дворецъ бывшій на каменномъ фундаментѣ, флигели и гауптвахта, каменные, и садъ (RO).
46. Дворцовыя оранжереи въ саду.
47. Кловскій дворецъ, гдѣ губернская гимназія, каменный.
48. Виноградный казенный бывшій Кловскій садъ.
49. Подворье къ двору Кловскому.
50. Евангелическая церковь, деревянная.
51. Старая дорога Ивановская отъ стараго Кіева.
52. Домъ дворянской комисіи, деревянный.
53. Казенная приказа общественнаго призрѣнія аптека, деревянная.
54. Новозаложенный Римско-католическій костель, каменный.

55. Театръ деревянный.
56. Торговая баня и возлѣ оной кузницы.
57. а. Дорога съ Печерскаго на Подоль. б. Хрещатицкій оврагъ. с. Хрещатицкій холмъ на удольи.

Во II части города, старомъ Кіевѣ.

58. Крѣпостные валы около стараго Кіева.
59. Золошо-верхо-Михайловскій монашырѣ, въ ономъ
а. соборѣ, б. кельи монашескія, с. покои викарнаго епископа, е. прапеза.
60. Софійскій соборѣ, при немъ: а. домъ митрополиша, б. духовная дикасперія, с. прапеза; д. праздныя двуспажныя кельи, е. колокольня и ограды всѣ каменныя.
61. Конюшенный архіерейскій дворѣ.
62. Лядскія бывшія вороша въ крѣпостномъ валу.
63. Респраншаменшѣ и редушы Миниховскіе около всего города.
64. Архіерейская роца и дворецѣ, *Шулявщина* именуемая, гдѣ 1 маія гулянье.
65. Каменная бывшая гарнизонная школа у Золошыхъ
ворошѣ (ДІ).
66. Приходская церковь Святаго Георгія, каменная.
67. Приходская церковь Троицкая, деревянная.
68. Приходская церковь Злашоуспинская, деревянная.
69. Приходская церковь Спрѣшенская, деревянная.
70. Десятинная приходская церковь св. Николая, каменная.

71. Приходская церковь Трехъсвятительская, каменная.
72. Казенная Андреевская церковь на бастіонѣ, каменная.
73. Мѣсто упраздненной Покровской деревянной церкви.
74. Вороша Печерскія каменные въ валу.
75. Выѣздъ, мѣсто бывшихъ Львовскихъ ворошь.
76. Андреевскій взъѣздъ между горами съ Кіевоподола.
77. Приходская Вознесенская церковь на Кудрявцѣ, деревянная.
78. Бывшій архіерейскій дворецъ на Кудрявцѣ.
79. Дорога изъ горы Кудрявская на Подоль.
80. Гора Кисилевка ненаселенная.

Въ III части города, Кіевоподоль.

Сія часть города представлена по новокоифирмованному плану и производимому устройенію ея. Расположеніе и улица Кіевоподола, бывшія до пожара (въ 1811 году), представлени на планѣ мѣлкими чертами. Приходы Цареконстантиновскій и Введенскій въ IV части, занимающіе сѣверную часть Подола, какъ спасшіеся отъ пожара, и по нынѣ имѣютъ еще прежнее положеніе улицъ (127) и прежніе дома.

81. Брашскій Богоявленскій монастырь, въ ономъ:
 - а. соборная церковь,
 - б. духовная академія,
 - с. колокольня,
 - д. библіотека, все каменное.
82. Пешропавловскій, нынѣ Екашерининскій Греческій монастырь, церковь и колокольня, каменные.

83. Екатерининская церковь прежняго Греческаго монастыря, каменная.
84. Флоровскій Вознесенскій дѣвичій монастырь, въ ономъ : а. церковь Вознесенія. б. колокольня и ограда, каменные.
85. Госпинный дворъ новый каменный.
86. Домъ прежде бывшей почтовой конторы, каменный.
87. Приходское Кіевоподольское училище, бывшій смиришельный домъ, каменный.
88. Мѣсто бывшаго до пожара магистрата на площади.
89. Фоншанъ среди площади, каменный.
90. Домъ цеховыя управы, бывшій контрактовый, каменный.
91. Запасный городскій магазейнъ, каменный.
92. Подворье Кіевопечерской Лавры.
93. Семинарія Кіевская и сиротскій ея домъ или *бурса*, каменные двухэтажные.
94. Госпинный складочный домъ, гдѣ и магистратъ помещается, каменный.
95. Вольная аптека каменная.
96. Приходская церковь Рождества Христова.
97. — — — — Покровская.
98. — — — — С. Николая добраго.
99. — — — — Успенская или Пречистая.
100. — — — — С. Николая Приписка.
101. — — — — Михайловская, послѣ сгорѣвшей Воздвиженской.
102. — — — — Воскресенская.
103. — — — — С. Николая Набережная.

104. Приходская церковь С. Пророка Или.
Всѣ каменные.
105. Оставшіеся отъ пожара каменные частные дворы.
106. Торговья бани предполагаемыя.
107. Мясные и рыбные ряды.
108. Лавки для продажи хлѣба.
109. Кузницы.
110. Мѣсто нововыстроенаго большаго контрактов- ваго дома, каменный.
111. Каналь, проходящій отъ Глубочицы (125) и опдѣляющій III часть города отъ IV.

Въ IV части города.

112. Гора Скавика, гдѣ каменная на кладбищѣ цер- ковь Всѣхъ святыхъ.
113. Приходская церковь Царе-Константиновская съ колокольнею, каменная.
114. Введенія Пресвятыя Богородицы, деревянная.
115. Мѣсто упраздненаго въ 1790 году Богослов- скаго дѣвичья монастыря.
116. Приходская деревянная церковь С. Николая, отъ бывшаго Иорданскаго монастыря оставшаяся.
117. Преждебывшій Кириловскій монастырь, гдѣ теперь домъ инвалидовъ, въ ономъ: а. цер- ковь Сошествія св. духа, б. колокольня и ограда всѣ каменные, с. корпусы каменные для инвалидовъ.
- ср. Урочище Копылово составляетъ поле.
118. Домъ для сумасшедшихъ, каменный.



119. Городская богодѣльня съ домовою церковью, деревянная.
120. Дегтярные ряды.
121. Губернской роты городскія казармы, деревянные.
122. Оздѣленіе Плоской слободы подгородной опѣ луговой оболони.
123. Иорданское озеро на луговой оболони.
124. Юрховица, населенное урочище.
125. Урочище Глубочица, между горами мало населенное.
126. Спорона *Притыка* подверженная разоренію опѣ рѣки Днѣпра.
127. Улицы и переулки съ домами, оставшіяся опѣ пожара и нынѣ сущесвующія.
128. Площадь госпинная.
129. Площадь хлѣбная.
130. Площадь сѣнная.
131. Площадь кожевенная.
132. Село Куренѣвка.
- ппп. Новопланированные пущыя мѣста.
133. Песчаныя насыпи или *Лысая гора*.
134. Черта и разсполеніе опмышыхъ береговъ Подола въ продолженіи послѣднихъ 60 лѣтъ.
135. Колодези въ городѣ.
136. Монументъ Святому Владиміру на Хрещатицѣ, каменный.
137. Мостъ на площахъ у Неводницкой пристани.

К О Н Е Ц Ъ.

На стр. 173 напечатано КБ, читай КЕ.

Simão Kravtchenko
SÃO PAULO

1

[Faint, illegible handwritten text within a double-line border]

[Large block of faint, illegible handwritten text, possibly bleed-through from the reverse side]

ПЛАНЪ

ГОРОДА КІЕВА

Масштабъ





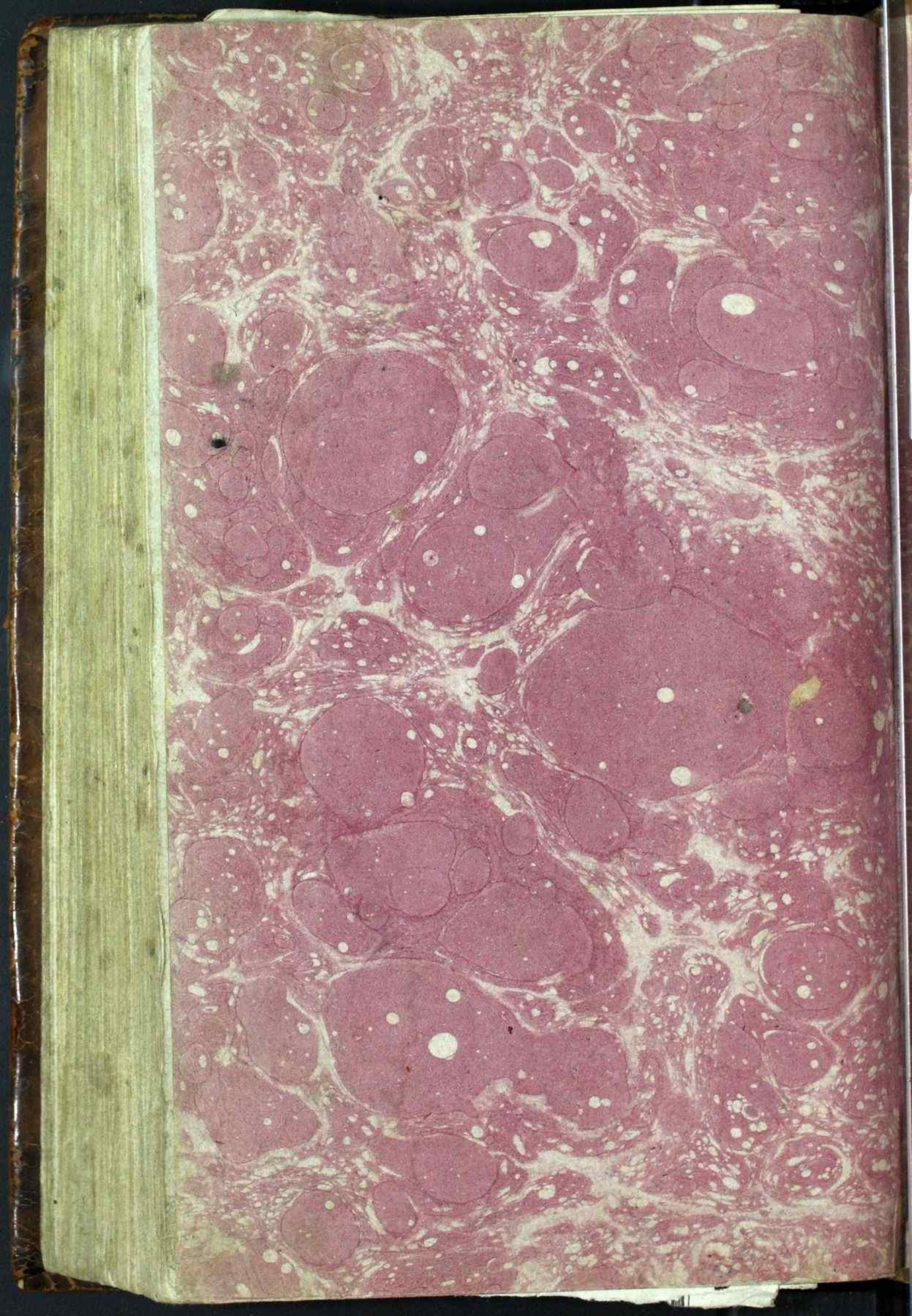

14/10000

10-

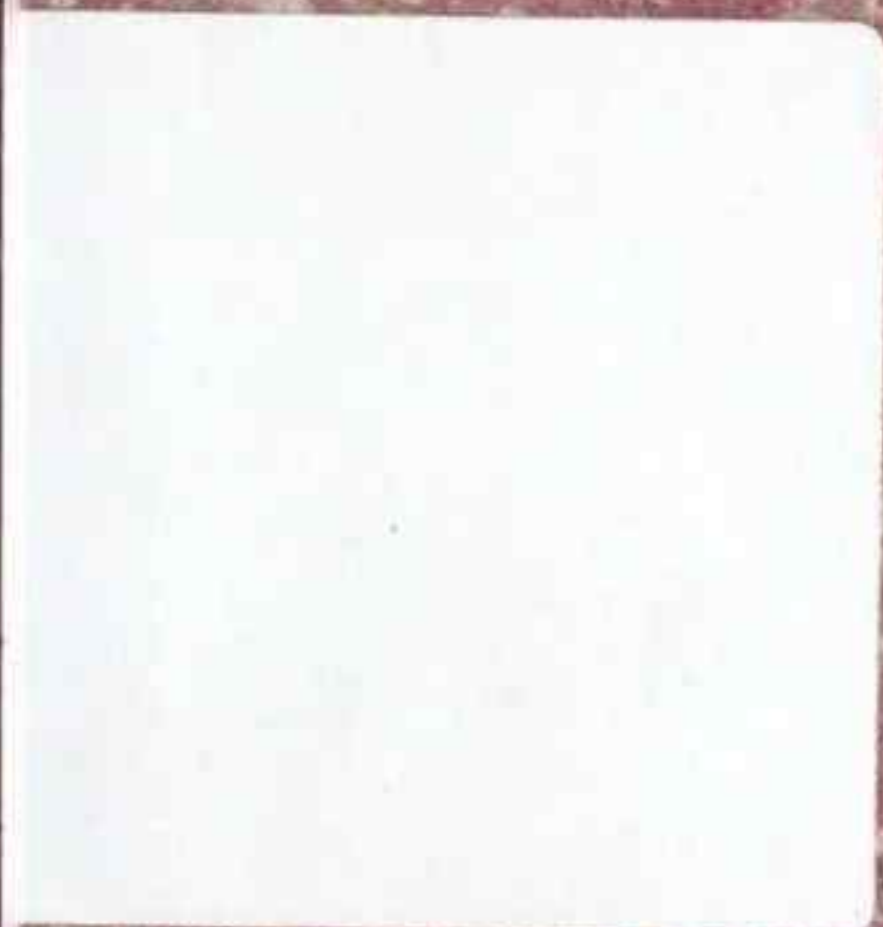

15914

UKMA Library * Book

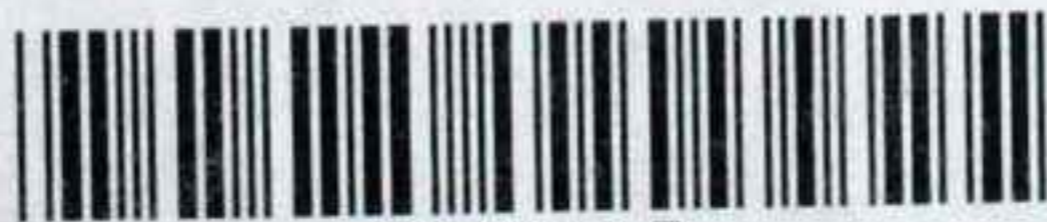

0039517

